BERGHAUPTEN aktuell

AMTSBLATT DER GEMEINDE BERGHAUPTEN

68. Jahrgang | Freitag, 26. Januar 2024 | Nummer 4

Herzliche Einladung

zur Infoveranstaltung

“Qualifizierungskurs Alltagsbegleitung”

am

30. Januar 2024

Berghaupten.
Gemeinsam.

Weitere Informationen lesen Sie im Innenteil!

Herausgeber:

Gemeindeverwaltung Berghaupten
Rathausplatz 2, 77791 Berghaupten
Verantwortlich für den amtlichen Teil:
Bürgermeister Philipp Clever
Telefon 07803/9677-0 | Fax 07803/9677-10
gemeinde@berghaupten.de, www.berghaupten.de

Öffnungszeiten:

Montag bis Freitag	8.00 bis 12.00 Uhr
Nachmittags:	
Montag	14.00 bis 16.00 Uhr
Mittwoch	16.00 bis 18.00 Uhr

oder nach Vereinbarung

Infoveranstaltung zum Qualifizierungskurs Alltagsbegleitung am 30. Januar 2024 um 19 Uhr im Alten Schulhaus (Mehrzweckraum)

Unter dem Motto „Berghaupten. Gemeinsam.“ möchte die Gemeinde Berghaupten zusammen mit zahlreichen Engagierten aus der Bürgerschaft eine Nachbarschaftshilfe als bleibende Unterstützungsstruktur für (ältere) Menschen aufbauen. Eine helfende Hand bei der Erledigung von Alltagsaufgaben oder ein offenes Ohr genügen oftmals, damit das Verbleiben in den eigenen vier Wänden verlängert und die Lebensqualität auch bei Hilfe- und Unterstützungsbedarf gesichert werden kann.

Wir möchten AlltagsbegleiterInnen gewinnen und schulen, andere Menschen in ihrem Zuhause zu unterstützen, deren Selbstständigkeit zu fördern und somit (pflegende) Angehörige zu entlasten: ein freundliches Gespräch, ein schöner Spaziergang, ein schneller Einkauf, eine gemeinsame Tasse Kaffee wie auch kleine Unterstützungen im Haushalt - kurz: Menschen erleichtern und verschönern sich gegenseitig den Alltag.

Um den AlltagsbegleiterInnen eine Qualifizierung sowie Tipps für den Umgang mit hilfebedürftigen Menschen an die Hand zu geben, bieten wir im Zeitraum von Ende Februar bis Ende April eine Basisschulung an, die von professionellen ReferentInnen geleitet und für Teilnehmende komplett kostenfrei ist! Die Schulungsinhalte beziehen sich bspw. auf Veränderungen im Alter (u.a. Demenz) rechtliche Grundlagen und Absicherung sowie die Auseinandersetzung mit der eigenen Rolle als helfende Person. Der Kurs wird im Alten Schulhaus stattfinden. Auftakt ist am 24.02.2024 von 9-16 Uhr.

Alle Interessierten sind zum Infoabend am **30. Januar 2024 um 19 Uhr** in den Mehrzweckraum des Alten Schulhauses eingeladen.

Berghaupten.
Gemeinsam.

Termine zum Qualifizierungskurs Alltagsbegleitung

Durchgeführt durch den Verband Kath. Landvolk aus Stuttgart, Projektpartner des Erasmusprojektes „Caring & Sharing-Community“

- **Dienstag, 30.01.2024, 19.00 Uhr**
  Infoveranstaltung zu den unten aufgeführten Terminen
- **Samstag, 24.02.2024, 9.00 – 16.00 Uhr**
  Modul 1.1. „Einführung“ und Modul 1.2 „Veränderungen im Alter“
- **Donnerstag, 29.02.2024, 18.30 – 21.45 Uhr**
  Modul 1.5 „Rechtliche Grundkenntnisse“
- **Donerstag, 07.03.2024, 18.15 – 21.15 Uhr**
  Modul 1.4 „Kommunikation I“
- **Dienstag, 12.03.2024, 18.30 – 20.45 Uhr**
  Modul 1.6 „Rolle der Helfenden“ bzw. Modul 1.7 „Situation pflegender Angehöriger“
- **Dienstag, 19.03.2024, 18.30 – 20.45 Uhr**
  Modul 1.6 „Rolle der Helfenden“ bzw. Modul 1.7 „Situation pflegender Angehöriger“
- **Samstag, 13.04.2024, 9.00 – 16.00 Uhr**
  Modul 1.9 „Demenz“
- **Donnerstag, 18.04.2024, 18.30 – 21.45 Uhr**
  Modul 1.8 „Hauswirtschaftliche Basiskenntnisse“

Alle Termine finden im Mehrzweckraum im Alten Schulhaus in Berghaupten statt. Die Anmeldung zum Basiskurs erfolgt über die Gemeinde Berghaupten, bei Frau Christiane Kranz, bis spätestens **10. Februar 2024**, telefonisch unter 07803-967780 oder per E-Mail an christiane.kranz@berghaupten.de.

Bei Teilnahme an allen Kursmodulen erhalten die TeilnehmerInnen ein Zertifikat. Die Teilnahme an einzelnen Modulen ist ebenfalls nach vorheriger Anmeldung möglich.

Berghaupten. Gemeinsam.

Einladung zur Gemeinderatssitzung

Die nächste öffentliche Sitzung des Gemeinderates Berghaupten findet statt am

Mittwoch, den 31. Januar 2024, um 18:30 Uhr
in der Schlosswaldhalle, Stiegelmattstr. 4

Hierzu ist die Bevölkerung herzlich eingeladen.

Tagesordnung:

1 Fragen der Einwohnerinnen und Einwohner zu Gemeindeangelegenheiten (Dauer: 15 Minuten, max. 2 Themen à 2 Minuten pro Person)

2 Anfragen aus der Mitte des Gemeinderates

3 Stellungnahme zum Bauantrag auf Teilabriss einer Garage und Anbau eines Tiny House, Lindenstraße 37

4 Stellungnahme zum Bauantrag auf Umbau, Sanierung und Erweiterung eines Wohnhauses, Dorfstraße 22

5 Stellungnahme zum Bauantrag auf Abbruch und Neubau eines Dachstuhls mit Anbau über der bestehenden Garage, Hohackerstraße 27

6 Stellungnahme zum Bauantrag auf Umbau und Erweiterung eines Wohnhauses, Dorfbergstraße 8

7 Stellungnahme zum Bauantrag auf Abbruch eines Pultdaches und Errichtung eines Flachdaches auf einer Garage, Kinzigstraße 1

8 Stellungnahme zum Bauantrag auf Errichtung eines Carports, Talstraße 6

9 Vorbereitung und Durchführung der Kommunalwahlen und der Wahl zum Europaparlament am 9. Juni 2024
Hier: Wahl der Mitglieder des Gemeindewahlausschusses, Bildung Wahlvorstände

10 Mitteilungen der Verwaltung

10.1 Hier: Ergebnisse der innerörtlichen Geschwindigkeitskontrollen

10.2 Hier: Prüfbericht über Untersuchungen des Trinkwassers nach der Trinkwasserverordnung (TrinkwV) aus der öffentlichen Wasserversorgung

11 Bekanntgabe von Beschlüssen aus nichtöffentlicher Sitzung

12 Bekanntgabe von Beschlüssen außerhalb von Sitzungen

Philipp Clever, Bürgermeister

Hinweise:
Über kurzfristige Änderungen der Tagesordnung wird über die Homepage der Gemeinde (www.berghaupten.de) und über die Anschlagtafel im Rathausdurchgang informiert.

Die ausführlichen Verwaltungsvorlagen zu den einzelnen Tagesordnungspunkten sowie die Berichte und Protokolle zu vergangenen Sitzungen finden Sie auf unserer Homepage im Ratsinfosystem oder unter dem Stichwort „Gemeinderat“.

INFO

BLASORCHESTER
BLÄSERJUGEND
BERGHAUPTEN

ALTPAPIER - SAMMLUNG

Samstag 27.01.24

Abholung ab 9:30 Uhr

Wir bitten das Altpapier in geeigneten Behältnissen oder gebündelt am Straßenrand bereitzustellen!
Info-Telefon bis 13 Uhr 01525/6302520

www.blasorchester-berghaupten.de

Infos zum Glasfaser-Netzausbau der UGG in Berghaupten

Die Fa. Unsere Grüne Glasfaser (UGG) will ein leistungsfähiges Glasfasernetz im Ortskern bauen. Interessenten müssen sich bis spätestens **29.02.2024** (Frist wurde von der UGG nochmals verlängert!) für einen Anschluss entscheiden.

Ihr Kontakt zur UGG:
kostenfreie Hotline: 0800 410 1 410; info@unseregrueneglasfaser.de

Zur Verdeutlichung, welche Häuser durch wen ans Glasfasernetz angeschlossen werden, siehe die Übersicht über die Ausbaugebiete weiter unten. Achtung: Nur die dunkelgrüne Fläche im Ortskern wird von der UGG erschlossen!

Weitere Infos finden Sie auch auf www.berghaupten.de

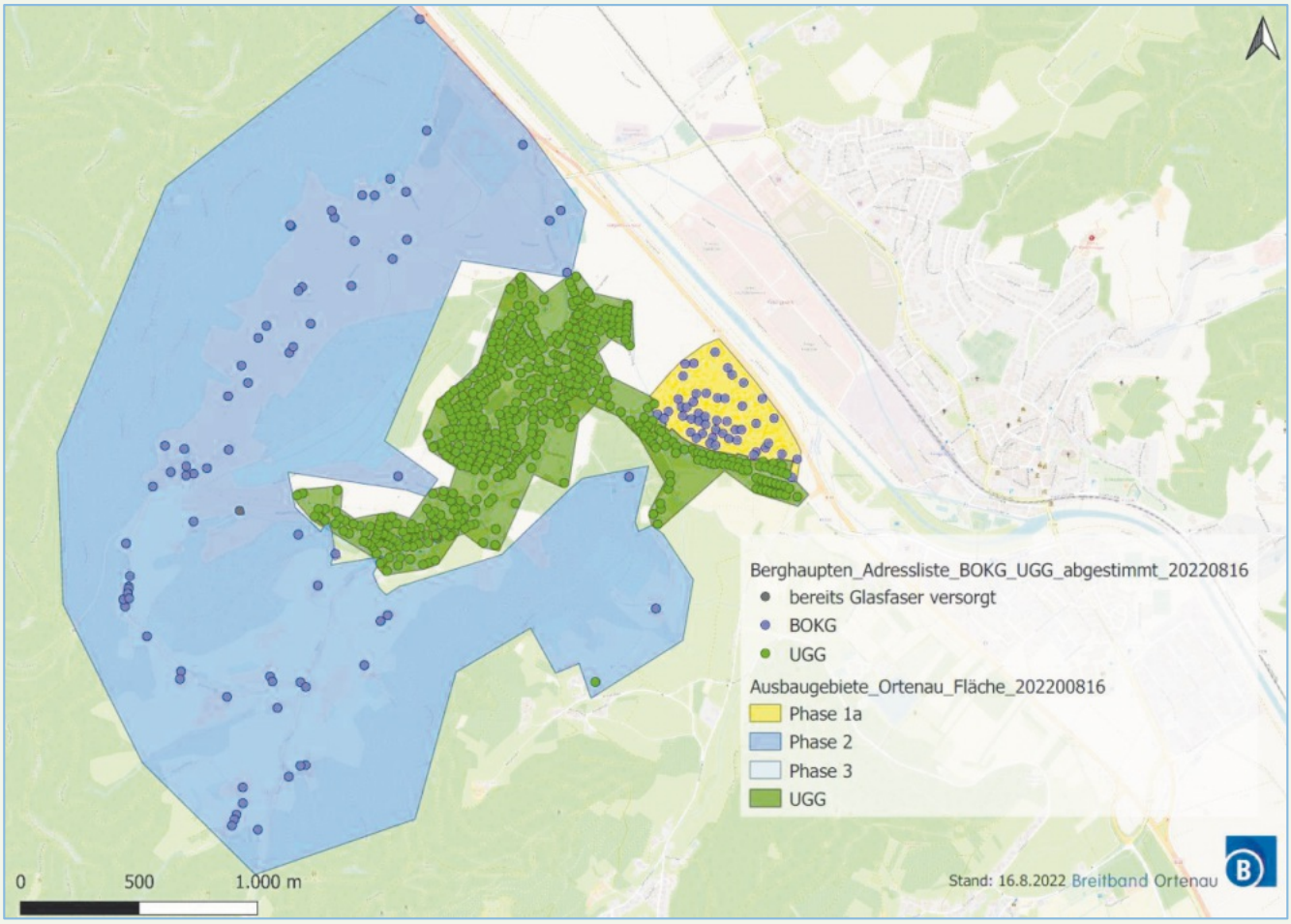

Bereitschaftsdienste

Ärzte

Notfallpraxen und Ärztlicher Bereitschaftsdienst

Patienten können bei akuten Erkrankungen ohne vorherige Anmeldung während der Öffnungszeiten direkt in die Notfallpraxen kommen:

– **Achern**, Ortenau Klinikum Achern, Josef-Wurzler-Str. 7, 77855 Achern
Öffnungszeiten: Samstag, Sonn- und Feiertage 10 bis 16 Uhr
– **Offenburg / Erwachsene**, Ortenau Klinikum Offenburg-Kehl, Ebertplatz 12, 77654 Offenburg
Öffnungszeiten: Montag, Dienstag, und Donnerstag von 19 - 22 Uhr
Mittwoch und Freitag von 16 bis 22 Uhr
Samstag, Sonn- und Feiertage von 8 bis 22 Uhr
– **Offenburg / Kinder**, Ortenau Klinikum Offenburg-Kehl, Ebertplatz 12, 77654 Offenburg
Öffnungszeiten: Montag bis Freitag von 19 bis 22 Uhr
Samstag, Sonn- und Feiertage von 9 bis 21 Uhr
– **Lahr**, Ortenau Klinikum Lahr-Ettenheim, Klostenstraße 19, 77933 Lahr
Öffnungszeiten: Samstag, Sonn- und Feiertage von 10 bis 16 Uhr
– **Wolfach**, Ortenau Klinikum Wolfach, Oberwolfacher Straße 10, 77709 Wolfach
Öffnungszeiten: Samstag, Sonn- und Feiertage von 10 bis 16 Uhr

Rufnummer für den ärztlichen Notdienst (allgemein, kinder-, augen- und HNO-ärztlicher Notfalldienst): 116117 (Anruf ist kostenlos)
In **lebensbedrohlichen Situationen** ist der Rettungsdienst/ Notarzt unter der **Notrufnummer 112** zu alarmieren.

Akutelle Infos zu den Notfallpraxen sind auch auf der homepage https://www.kvbawue.de/buerger/notfallpraxen/ ersichtlich.

Für den zahnärztlichen Notfalldienst ist die KassenZahnärztliche Vereinigung (KZV) zuständig. Infos hierzu unter https://www.kzvbw.de/patienten/zahnarzt-notdienst/

Ambulante Dienste

Familienwerk Sölden
Stationsgebiet Berghaupten

Mit vollem Einsatz. Mitten im Leben. Zum Wohle unserer Familien.

Wann kommt die Dorfhelferin oder Familienpflegerin in Ihre Familie? Wann haben Sie Anspruch auf diese Hilfe?

Sie befinden sich:
- im Krankenhaus
- zur Kur
- krankgeschrieben zu Hause (bei Risikoschwangerschaft oder Entbindung zuzahlungsfrei).

Sie sind:
- Krankenversichert oder Beihilfe berechtigt
- Voll- oder Teilzeithausfrau oder Hausmann.

Sie haben
- Kinder unter 12 Jahren (AOK unter 14 Jahren) oder ein behindertes Kind
- eine Krankmeldung Ihres Arztes.

Sie suchen jemanden, der sich während Ihres Krankenstandes um Ihre Kinder, den Haushalt sowie die sonst regelmäßig von Ihnen ausgeführten Hausarbeiten und ggfs. landwirtschaftlichen Arbeiten kümmert.

Dann wissen Sie: Wir sind für Sie und Ihre Familie da und sorgen dafür, dass Sie sich in Ruhe erholen können, während unsere Fachkräfte die sonst von Ihnen täglich zu verrichtenden Arbeiten erledigen.

Bitte sprechen Sie Ihren Hausarzt oder den derzeit behandelnden Arzt auf die Möglichkeit eines Einsatzes an.

Ihre Ansprechpartnerin und Einsatzleitung
für das Stationsgebiet Berghaupten

Barbara Armbruster
Tel.: 07835-631284| Mobil: 0176-1761 2796 |
barbara.armbruster@familienwerk-soelden.de

FAMILIENWERK SÖLDEN
Mit vollem Einsatz. Mitten im Leben.

Ihr Ansprechpartner für private Anzeigen:
ANB-Reiff Verlag, Marlener Straße 9, 77656 Offenburg
Telefon: 07 81 / 5 04-14 55, Telefax: 07 81 / 5 04-14 69
E-Mail: anb.anzeigen@reiff.de/www.anb-reiff.de
Anzeigenschluss: Dienstag, 16.00 Uhr
Zustellprobleme: Tel. 0781/504-5566, anb.zustellung@reiff.de
Aboservice: Tel. 0781/504-5566, anb.leserservice@reiff.de

Für gewerbliche Anzeigen und Beilagen:
Lorena Sperduto-Falk
Telefon: 0 7 81 / 5 04-14 54
Telefax: 07 81 / 5 04-14 69
E-Mail: lorena.sperduto-falk@reiff.de

Wichtige Rufnummern

Notrufe:		Störungsdienste:		
Polizei	110	Wassermeister J. Lienhard	0172 / 7 677 450	
Feuerwehr / Rettungsdienst	112	Gas: badenova AG	0800 / 2 767 767	
Allg. ärztlicher Notfalldienst	116 117	Strom: E-Werk Mittelbaden	07821 / 28 00	
Kinderärztlicher Notfalldienst	116 117	Kabel-TV: Vodafone	0800 / 1 721 234	
Augenärztlicher Notfalldienst	116 117			
Zahnärztliche Notrufnummer	0761 / 120 120 00			
Giftnotruf (Uni-Klinik FR)	0761 / 19240	**Landratsamt Ortenaukreis**	0781 / 805-0	
Sozialstation St. Martin	98 05 40	**Gemeindeverwaltung Berghaupten (Rathaus):**	**07803 / 9677-0**	**Durchwahl**
		Bürgermeister	Philipp Clever	-20
Dorfhelferinnen (Einsatzleitung)	07835 / 631284	Assistenz des Bürgermeisters / Sekretariat	Christiane Kranz	-80
		Zentrale / Bürgerbüro, Einwohnermeldeamt, Passamt, Fundbüro, Amtsblatt	N. N.	-30
Polizeiposten Gengenbach	96 62-0	Leiter Hauptamt, Grundbucheinsichtsstelle, Ratschreiber	Ralf Hertle	-40
		Vermietungen, Veranstaltungen, Konzessionen	Melissa Göppert	-65
Verlässliche Grundschule (Michaela Grim)	0171 / 7518264	Hauptamt, Ferienprogramm, Rentenangelegenheiten	Annette Sommerfeld	-45
		Leiter Rechnungsamt,	Robert Vogt	-50
		stv. Leiterin Rechnungsamt	Katrin Oehler	-55
		Gemeindekasse	Lisa Wacker	-90
Grundschule Berghaupten	44 31	Archiv	Beate Schätzle	-60
Ziegelwaldschule (Hauptschule mit Werkrealschule) und Heinrich-Heine-Realschule Gengenbach	96 86-0	Bau- und Standesamt, Kinderbetreuung	Andrea Lienhard	-70
		Bauhofleiter	Hubert Bruder	0160 / 96316589
Marta-Schanzenbach-Gymnasium Gengenbach	93 88-0	Förster (Gemeindewald)	Peter Zink	0170 / 9002117
		Förster (Privatwald)	Martin Schnaitter	0162 / 2535708

Deutsches Rotes Kreuz Gengenbach

Beratung und Auskunft im Sozialbereich:
0160/96351848 (Herr Litterst)

Sanitätsdienst:
Wir bitten alle Veranstalter, die einen Sanitätsdienst benötigen, sich mindestens vier Wochen vorher zu melden bei:
M. Schulz 0175/7091804 ab 17.00 Uhr

Blutspenden retten Leben:
Jetzt gemeinsam füreinander einstehen
Viele Operationen, Transplantationen und die Behandlung von Krebspatienten sind nur dank moderner Transfusionsmedizin möglich. Allein in Hessen und Baden-Württemberg werden täglich mehr als 2.700 Blutkonserven benötigt, um Patientinnen und Patienten zu helfen. Blutspender*innen sorgen dafür, dass Menschen überleben und gesund werden können.

Worauf warten? Jetzt liegend Leben retten! Jeder Typ ist gefragt!
Das DRK ruft dazu auf mit guter Tat ins neue Jahr zu starten.

Nächster Termin:

Freitag, dem 09.02.2024
von 14:00 Uhr bis 19:00 Uhr
Schwarzwald Hotel Gengenbach, In der Börsiglache 4
77723 Gengenbach

Gute Vorsätze das ganze Jahr: Jetzt mit der ersten guten Tat ins neue Jahr starten und gemeinsam die Versorgung von Patientinnen und Patienten sicherstellen – damit Engpässe erst gar nicht entstehen.

„Besonders innerhalb der ersten Wochen nach dem Jahreswechsel kann es erfahrungsgemäß knapp werden. Krankenhäuser fahren den Betrieb hoch und zugleich fallen viele Spenderinnen und Spender urlaubsbedingt oder in Folge von Grippe oder Erkältung für die Blutspende temporär aus“, er-

Apothekennotdienst

Freitag, 26.01.2024:	
Stadt-Apotheke Gengenbach Hauptstr. 21, 77723 Gengenbach	Tel.: 07803 - 33 09 Fr. 08:30 bis Sa. 08:30 Uhr
Samstag, 27.01.2024:	
Apotheke am Ebertplatz Ebertplatz 12, 77654 Offenburg (Oststadt)	Tel.: 0781 - 9 19 74 36 Sa. 08:30 bis So. 08:30 Uhr
Sonntag, 28.01.2024:	
Hilda-Apotheke Offenburg Hildastr. 69, 77654 Offenburg (Oststadt)	Tel.: 0781 - 3 88 38 So. 08:30 bis Mo. 08:30 Uhr
Montag, 29.01.2024:	
Delta-Apotheke Heimburgstraße Heimburgstr. 1, 77656 Offenburg (Albersbösch)	Tel.: 0781 - 6 67 12 Mo. 08:30 bis Di. 08:30 Uhr
Dienstag, 30.01.2024:	
Weingarten-Apotheke beim Kulturforum Moltkestr. 50, 77654 Offenburg (Oststadt)	Tel.: 0781 - 3 77 17 Di. 08:30 bis Mi. 08:30 Uhr
Mittwoch, 31.01.2024:	
Hirsch-Apotheke Offenburg Fischmarkt 3, 77652 Offenburg (Innenstadt)	Tel.: 0781 - 2 58 91 Mi. 08:30 bis Do. 08:30 Uhr
Donnerstag, 01.02.2024:	
Einhorn-Apotheke Caunes Hauptstr. 88, 77652 Offenburg (Innenstadt)	Tel.: 0781 - 7 73 37 Do. 08:30 bis Fr. 08:30 Uhr
Freitag, 02.02.2024:	
Apotheke Haaß Ortenberger Straße Ortenberger Str. 13, 77654 Offenburg (Oststadt)	Tel.: 0781 - 91 93 35 00 Fr. 08:30 bis Sa. 08:30 Uhr

klärt Eberhard Weck, Pressesprecher des DRK-Blutspendedienstes Baden-Württemberg – Hessen.
Ziel für die kommenden Tage muss daher sein, dass alle angebotenen Blutspendetermine gut besucht werden. Der DRK-Blutspendedienst bittet daher dringend zur Blutspende.

Blut spenden? So einfach läuft's: Termin reservieren und mit einer Blutspende in weniger als einer Stunde Zeit bis zu drei Menschen helfen! Die reine Blutentnahme dauert dabei ca. 10 Minuten. Die restliche Zeit wird für die Anmeldung, das Ausfüllen des Spendefragebogens, das vertrauliche Arztgespräch und die Ruhepause im Anschluss an die Blutspende benötigt.

Alle Termine und weitere Informationen unter www.blutspende.de oder unter **0800 11 949 11**.
Bildmaterialien stehen unter www.blutspende.de/presse/mediathek zur Verfügung.

Jetzt Blutspendertermin online reservieren unter www.blutspende.de/termine

Rathaus Aktuell

Aktuelle Öffnungszeiten im Rathaus

Die Gemeindeverwaltung im Rathaus ist für Ihre Anliegen zu folgenden Zeiten geöffnet:

Montag – Freitag	**8.00 bis 12.00 Uhr**
Nachmittags:	
Mittwoch	**16.00 bis 18.00 Uhr**

Aus betrieblichen Gründen bleibt das Rathaus bis auf Weiteres am Montagnachmittag geschlossen.
Außerhalb der Öffnungszeiten sind Termine nach Absprache jederzeit möglich.
Herr Bürgermeister Clever steht Ihnen sehr gerne auch außerhalb der Öffnungszeiten für persönliche Gespräche zur Verfügung. Bitte vereinbaren Sie hierfür telefonisch oder per E-Mail einen Termin bei Frau Kranz.

Militärische Übungen

Die Bundeswehr wird auf der Gemarkung Berghaupten vom 15.01. bis 31.01.2024 Gefechtsdienstausbildung unter Beteiligung von 20 Soldaten und 4 Fahrzeugen durchführen.

Die Bundeswehr wird auf der Gemarkung Berghaupten vom 01.02. bis 16.02.2024 Gefechtsdienstausbildung unter Beteiligung von 20 Soldaten und 4 Fahrzeugen durchführen.

Hallensperrung Fasnacht

Schlosswaldhalle wegen Fasnacht gesperrt!

Die Schlosswaldhalle ist ab Dienstag, den 6. Februar, 18 Uhr bis Aschermittwoch, 14. Februar gesperrt.

Der Sportbetrieb kann am Mittwoch, den 14. Februar **ab 17 Uhr** wieder aufgenommen werden.

Wir bitten um Verständnis und Beachtung!

Gemeindeverwaltung

Öffnungszeiten der Grünschnittannahmestelle über die Wintersaison 2023/2024

Die Öffnungszeiten für die Anfuhr von Grünabfällen auf der Deponie „Oberer Grün“ vom 01.11.2023 bis 28.02.2024:

Mittwochs, 14:30 bis 17:00 Uhr
Samstags, 13:30 bis 16:30 Uhr

Bitte beachten! Die Öffnungszeiten haben sich ab dem 01.11.2023 geändert.

Auf dem gesamten Gelände der Grünschnittannahme sind die Anweisungen vom Platzwart zu befolgen.

Es wird ausdrücklich darauf hingewiesen, dass nur **fremdstofffreie** Grünabfälle aus privaten Gengenbacher Haushalten und der Gemeinde Berghaupten angenommen werden. Wir bitten die Bürgerinnen und Bürger um Verständnis, **dass außerhalb** der Öffnungszeiten keine Annahme stattfinden kann. Die Durchfahrt durchs Betriebsgelände vom Baubetriebshof Gengenbach ist nicht möglich.

Eine ordnungsgemäße Anfuhr und Abladung von Grünabfällen danken Ihnen nicht nur die Mitarbeiter vom Baubetriebshof, sondern auch die Bürgerinnen und Bürger.
Für weitere Auskünfte und Informationen steht der Baubetriebshof der Stadt Gengenbach, Tel. 07803/930-208, E-Mail: rinderle-stefan@stadt-gengenbach.de oder das Landratsamt Ortenaukreis, Eigenbetrieb Abfallwirtschaft, Tel.: 0781/805-9600, E-Mail: abfallwirtschaft@ortenaukreis.de gerne zur Verfügung.

Beflaggung

Am Samstag, den 27.01.2024 wird anlässlich das " Tags des Gedenkens an die Opfer des Nationalsozialismus" am Rathaus beflaggt.

Müllabfuhr

Mittwoch, 31.01.2024 grüne Tonne und gelbe Säcke

28.01. Mahschid Buono, Rathausplatz 5a — 75 Jahre

25.02. Alfons Seitz, Am Pfuhl 9 — 70 Jahre

Bürger Aktiv

PC-Treff Berghaupten:

Am Freitag, den 26.01.24 19:00 Uhr findet der nächste PC-Treff statt. (Proberaum hinter dem Rathaus)
Wir beginnen mit dem Hilfe-Abend rund um den Computer: Probleme mit dem “Weihnachts- oder Laptop?“ Läuft der PC nicht richtig rund? Kein Zugriff auf Drucker, Scanner oder andere Peripherie Geräte? Oder haben Sie Probleme beim Start von neuen Programmen oder Dateien? Bringen Sie Ihren PC oder Laptop mit, wir versuchen dann mit Ihnen die Probleme zu lösen. Maus und Tastatur bitte dazu mitbringen, Bildschirme stehen zur Verfügung.

Für Fragen und Anregungen nutzen Sie bitte unsere eMail Adresse: info@pc-treffberghaupten.de
Schauen Sie mal ins Internet, besuchen Sie unsere Homepage!
www.pc-treffberghaupten.de

Der PC-Treff ist eine gemeinnützige Einrichtung
der Gemeinde Berghaupten. Die Benutzungsordnung für die Veranstaltungen des Treffs liegt im Vortragsraum aus.
Sie können diese aber auch per eMail unter:
info@pc-treffberghaupten.de anfordern.
Ihr PC-Treff Team
Martin Kälble, Johannes Bergmann, Kurt Huber und Frank Messelberger

Landratsamt

DER ORTENAU KREIS

Schnittkurs für Obstbaumhochstämme auf Streuobstwiesen in Steinach im Februar

Zu einem Schnittkurs für Obsthochstämme auf Streuobstwiesen laden der Bezirksobst- und Gartenbauverein sowie der Arbeitskreis Erwerbsobstbau Kinzigtal in Zusammenarbeit mit dem Landratsamt Ortenaukreis am Samstag, 24. Februar 2024, von 9 bis 12 Uhr in Steinach ein.

Die Referenten Hermann Haas und Alfons Fritsch des Arbeitskreises Erwerbsobstbau Kinzigtal leiten den Kurs.
Im Fokus stehen der Erhaltungs- und Verjüngungsschnitt von Obstbaumhochstämmen auf Streuobstwiesen, die es für die Kulturlandschaft der Ortenau zu erhalten gilt. Ein fachgerechter Schnitt kann verhindern, dass alte Hochstämme zu schnell vergreisen und absterben.

Der Kurs ist kostenlos. Die Teilnehmenden treffen sich vor Kursbeginn an der Grundschule in Steinach, Schulstraße 1. Eine Anmeldung ist nicht erforderlich.

Gesundheitslotsinnen und Gesundheitslotsen im Zentrum für Gesundheit Ettenheim – Ein Angebot des Ortenaukreises in Zusammenarbeit mit dem Ortenau MVZ

Für chronisch erkrankte und multimorbide Personen wird es immer schwieriger, sich im Dschungel der Gesundheitsinformationen und Versorgungsangebote zurecht zu finden. Verschiedene Behandlungen, Termine, Medikamente, Vorgänge mit Ämtern und andere Hilfen müssen organisiert werden. Oft gehen damit auch soziale oder finanzielle Herausforderungen einher. Betroffene und Angehörige fühlen sich mit komplizierten Problemen und der gesundheitlichen Versorgung überfordert. Die Gesundheitslotsinnen Jessica Zimmermann und Katharina Wieber und der Gesundheitslotse Florian Albert können beim Lösen dieser Probleme unterstützen und folgen einem standardisierten Ablauf. Sie organisieren Hilfen über verschiedenen Einrichtungen, Ämter und Dienstleistungen hinweg und begleiten ihre Klientinnen und Klienten über eine längere Zeit und führen eine intensive Einzelfallbetreuung durch.
Häufig benötigen Personen nur eine einmalige Auskunft dazu, welche Hilfen es in der Nähe gibt. Auch in diesen Fällen sind die Gesundheitslotsinnen und Gesundheitslotsen da und können schnell und unkompliziert kontaktiert werden.

Erreichbarkeit und Kontaktdaten
Erreichbarkeit: Montag-Freitag von 8-12 Uhr sowie Montag, Dienstag und Donnerstag von 13-16 Uhr unter Telefon 07822 7889380, E-Mail: gesundheitslotsen@ortenaukreis.de oder nach Terminvereinbarung vor Ort in der Robert-Koch-Straße 15, 77955 Ettenheim.
Offene Sprechstunde (keine Terminvereinbarung notwendig): Montag von 9-16 Uhr und Mittwoch von 8-12 Uhr vor Ort, Robert-Koch-Straße 15, 77955 Ettenheim.

Mitteilungen anderer Behörden

Agentur für Arbeit Offenburg

(Traum-) Berufe rund ums Kind -
Berufe in der Kindererziehung,
Informationen zu Möglichkeiten im Quereinstieg

Am 06. Februar um 9 Uhr findet in der Arbeitsagentur Offenburg eine Informationsveranstaltung zu den Möglichkeiten des Quereinstiegs in den Berufen der Kindererziehung statt.
Das Angebot richtet sich an Frauen und Männer, die den Wunsch haben mit Kindern zu arbeiten, gerne Verantwortung übernehmen und sich beruflich neu orientieren wollen.
Der Bedarf an qualifiziertem Personal in Berufen der Kindererziehung und Kinderbetreuung ist enorm. Die Chancen auf einen Arbeitsplatz sind bestens, auch im Erwachsenenalter im Quereinstieg.
Es gibt vielfältige Möglichkeiten um mit Kindern zu arbeiten. Hierzu informieren Expertinnen und Experten der regionalen Erzieherschulen, Bildungsträger für Erziehung, der Tageselternverein, das Familienwerk Sölden und die Arbeitsagentur Offenburg.
Von 9 bis 10:30 Uhr werden Vorträge zum Quereinstieg angeboten. Interessierte können sich zum neuen Qualifizierungsangebot Direkteinstieg Kita informieren sowie zu Umschulungsangeboten in den Berufen Erzieher*in, sozialpädagogische Assistenz, Tageseltern sowie Familienpfleger*in. Die Arbeitsagentur Offenburg informiert über die finanziellen Fördermöglichkeiten, denn im Erwachsenenalter spielt das Einkommen während der Umschulung eine wichtige Rolle.
Die Angebote der Qualifizierung im Quereinstieg sind vielfältig. Sie reichen von Vollzeit über Teilzeit bis hin zur berufsbegleitenden Ausbildung und der praxisintegrierten Ausbildung.
Von 10:30 Uhr bis 13 Uhr können sich Interessierte an Beratungsständen individuell beraten lassen. Die Veranstaltung findet in der Arbeitsagentur Offenburg, Weingartenstraße 3, Besucherzentrum statt.
Eine Anmeldung ist erforderlich unter:
www.eveeno.com/traumberufe.
Dies ist eine Veranstaltung im Rahmen von BiZ & Donna der Arbeitsagentur Offenburg.

Polizeipräsidium Offenburg

Tipp der Polizei: Dunkle Jahreszeit - helles Licht!
Winterzeit: Radfahrer und Fußgänger sind für Autofahrende oft unsichtbar.
Abhilfe ist einfach: Zuverlässig funktionierende Fahrrad-Beleuchtung, reflektierende Westen oder Klackbänder. Helle Kleidung und Reflektoren schützen – in jedem Alter!
Infos: www.gib-acht-im-verkehr.de

Einbruchschutzberatung - nicht vergessen:
Wir bieten Ihnen eine kostenlose Einbruchschutzberatung zuhause an.
Polizeipräsidium Offenburg, Referat Prävention,
0781 / 21-4515
oder 07222 / 761-405 oder 0781 / 21-1041
E-Mail: offenburg.pp.praevention@polizei.bwl.de

Aus der Kindertagesstätte

St.GEORG
Kath. Kindertagesstätte Berghaupten

Anmeldewoche Kita St.Georg
Liebe Eltern der zukünftigen Kita-Kinder,

in der Zeit vom 29. Januar 2024 bis zum 02. Februar 2024 findet in der Kath. Kindertagesstätte St. Georg die Anmeldung für alle Kinder statt, die im Kita-Jahr 2024/2025 d.h. von September 2024 bis August 2025 aufgenommen werden sollen.
Kinder, die in diesem Zeitraum das 1. Lebensjahr vollenden und ältere Kinder unter 3 Jahren können für die Kleinkindbetreuung angemeldet werden.
Kinder, die in o. g. Zeitraum das 3. Lebensjahr vollenden, können für die altersgemischten Gruppen angemeldet werden.

Bitte melden Sie sich vom 29. Januar 2024 bis 05. Februar 2024 bei der Kita-Leitung
Frau Silke Laug unter der Rufnummer 07803 92773-0
oder kita-berghaupten@t-online.de, um Ihre Kinder anzumelden.

Sollten Sie sich für eine andere Einrichtung entscheiden oder besucht Ihr Kind bereits eine andere Einrichtung, wären wir über eine kurze telefonische Absage dankbar.
So ermöglichen Sie uns eine bessere Planung.

Herzliche Grüße
Silke Laug, Leitung

Aus der Schule

Infoabend an der Gewerblichen Schule Lahr am Mittwoch 31. Januar 2024 ab 18:00 Uhr

Am Informationsabend stellt die Gewerbliche Schule Lahr ihr vielfältiges Bildungsangebot für Schüler*innen mit Hauptschulabschluss und Mittlerem Bildungsabschluss (GS, RS, WRS, HS, Versetzung in 11. Klasse Gymnasium) in Form von Vorträgen, Präsentationen und Besichtigungsmöglichkeiten mit individueller Beratung vor.

Für Schüler*innen mit Mittlerem Bildungsabschluss werden die Schularten Berufliches Gymnasium (TG) mit dem Schwerpunkt Gestaltungs- und Medientechnik, Dreijährige duale Berufskollegs für Kfz-und Metalltechnik sowie das Dreijähriges Berufskolleg Grafik-Design präsentiert.

Für Schüler*innen mit Hauptschulabschluss wird die Schulart Einjährige Berufsfachschule Körperpflege (Friseur*in) vorgestellt.

Von Montag, 05. bis Mittwoch, 07. Februar 2024 bieten wir Ihnen individuelle Beratungsmöglichkeiten zu ausgewählten Schularten an. An diesen Tagen hat das Schulsekretariat durchgehend von 07:30 bis 15:00 Uhr für Sie geöffnet.

Einladung zum Tag der offenen Tür am Grimmelshausen-Gymnasium am Samstag, den 3. Februar 2024 von 9.00 bis 13.00 Uhr

Das Offenburger Grimmelshausen-Gymnasium lädt zum Tag der offenen Tür ein. Die Schulgemeinschaft bietet ein unterhaltsames Programm für Eltern und Kinder. Informationen zum besonderen Schulprofil erhalten Sie durch den Kommissarischen Schulleiter Herrn Christian Haist. Für die Viertklässler bieten wir eine Schulhausrallye und kurzweilige Aktivitäten in verschiedenen Workshops, die von Schülern und Lehrkräften gestaltet werden und einen Einblick in das Schulleben vermitteln. Unsere Elterngruppe „Gesundes Frühstück“ lädt zum Frühstücken im Foyer der Schule ein.
Parkmöglichkeiten in Schulnähe gibt es am Freizeitbad Offenburg, am Ritterhausmuseum und in den Parkhäusern „Alt-Offenburg“ und „Forum Offenburg“.
Weitere Informationen unter: www.grimmelshausen-gymnasium.de

Zukunftsfähiges Bildungsangebot an der Gewerblich-Technischen Schule Offenburg

Infonachmittag am Freitag, 2.Februar
Die Gewerblich-Technische Schule Offenburg bietet für die Schularten »Technisches Gymnasium«, »Berufskolleg«, »Berufsfachschulen«, »Fachschulen für Technik« sowie für den »Übergangsbereich« einen Informationsnachmittag an. Am Freitag, 2. Februar 2024 findet von 15 bis 19 Uhr in der Moltkestraße 23 Vorführungen und Versuche statt, an dem die Angebote an Badens größter Beruflicher Schule für den Herbst 2024 vorgestellt werden.
Das **Technische Gymnasium** (Mechatronik) führt mit den Profilfächern Elektro- u. Metalltechnik in drei Jahren zur Hochschulreife, mit der grundsätzlich die Zulassung zu allen Studiengängen an Universitäten, Fachhochschulen und Berufsakademien in der Bundesrepublik möglich ist.
Zur gleichen Qualifikation führt das **Informationstechnische Gymnasium** mit einem deutlichen Schwerpunkt auf Theorie und praxisorientierter Anwendung von Computern und Netzwerken.
Eine interessante Kombination aus Technik und Betriebswirtschaftslehre führt beim **Gymnasium Technik und Management** zur allgemeinen Hochschulreife und bereitet auf Studiengänge zum Wirtschaftsingenieur vor.
Auch die **Fachschule für Elektrotechnik** (Staatlich geprüfter Techniker) stellt an diesem Tag in der Lernfabrik 4.0 die Inhalte der Weiterbildung in Vollzeit und Teilzeit vor.

Das **Einjährige Berufskolleg zum Erwerb der Fachhochschulreife** baut auf der Mittleren Reife und einer abgeschlossenen Berufsausbildung auf. Es führt in einem Jahr zur Fachhochschulreife, mit der alle Studiengänge an jeder Fachhochschule belegt werden können.
Schülern mit mittlerer Reife steht das **Einjährige Technische Berufskolleg I** 1BK1T offen. Dieses Berufskolleg mit dem Schwerpunkt „Multimedia, Präsentation und Rechnertechnik“ stellt eine solide Grundlage für den Einstieg in entsprechende Berufe dar.
Auf das 1BK1T aufbauend, führt, bei Erfüllung der Aufnahmebedingungen, nach einem weiteren Jahr das **„Einjährige Technische Berufskolleg II“** zur Fachhochschulreife (Baden-Württemberg) und optional zum Berufsabschluss „Assistent für Kommunikationstechnik“.
Eine Schulart mit sehr guten Chancen auf dem Arbeitsmarkt ist die **Zweijährige Berufsfachschule** mit den Fachrichtungen Elektro- und Metalltechnik, da sie Schülern mit Hauptschulabschluss den fundierten Erwerb der mittleren Reife (Fachschulreife) ermöglicht und oftmals die Anerkennung des ersten Lehrjahres einschließt.
Hier findet das Lernen ganz individuell auf die Schüler abgestimmt, in einer Lernumgebung in kleinen Teams und mit Lernpaten statt.
In der **Einjährigen Berufsfachschule** mit den Fachrichtungen Elektrotechnik (mit Energie und Informationstechnik), Holz-, Metall- und Kfz-Technik wird das erste Lehrjahr eines entsprechenden Ausbildungsberufes absolviert und kann somit auf die Lehrzeit angerechnet werden.
Weitere Informationen gibt’s im Internet unter www.gs-offenburg.de, telefonisch 0781-8058300 und per Mail: info@gs-offenburg.de.

Informationsabend und Labor-Schnuppertag an den Haus- und Landwirtschaftlichen Schulen Offenburg

Zähringerstraße 41 (Kreisschulzentrum), Dienstag, 30.01.24 ab 18:30 Uhr
Nachhaltig positiv steht es um die berufliche Zukunft von Schülerinnen und Schülern, wenn sie eine solide Ausbildung haben. An den Haus- und Landwirtschaftlichen Schulen Offenburg werden vielfältige Bildungswege angeboten. An diesem Abend gibt es hierzu Information und individuelle Beratung in kompakter Form.
Für Schüler*innen ohne Hauptschulabschluss oder solchen, die ihren verbessern sowie sich beruflich orientieren wollen, bieten wir den **Bildungsgang Ausbildungsvorbereitung** (AV) im Profil Ernährung und Hauswirtschaft an. Hier kann auf verschiedenen Lernniveau gearbeitet und das individuelle abgestimmte Ziel erreicht werden.
Schüler*innen mit Hauptschulabschluss können sich bei uns weiterqualifizieren und die Fachschulreife (Mittlere Reife) erwerben an den **zweijährigen Berufsfachschulen** mit Profil „Gesundheit und Pflege“ oder „Ernährung und Hauswirtschaft“. Hier wird die Allgemeinbildung vertieft und erfolgt zusätzlich eine grundlegende berufsvorbereitende Ausbildung für alle Berufe im Bereich Gesundheit und Pflege, Hauswirtschaft und Sozialpädagogik.
Für Besitzer eines Mittleren Bildungsabschlusses (Realschüler, Gymnasiasten, 2jähr. Berufsfachschüler) bieten wir verschiedene Wege der Höherqualifizierung bis hin zum Abitur:

- Am zweijährigen **Berufskolleg für Ernährung und Haushaltsmanagement** (2BKEH I) werden fachtheoretische und praktische Grundkenntnisse in den Bereichen Management in hauswirtschaftlichen Betrieben, Ernährung und Verpflegung sowie Haushaltsführung und Betreuung mit einer Vertiefung der Allgemeinbildung vermittelt. Dabei wird die **Fachhochschulreife** und es kann ein **Berufsabschluss als Hauswirtschaftsassistent*in** erlangt werden.
- Mit dem einjährigen **Berufskolleg für Gesundheit und Pflege I** (BKP I) wird der Akzent stärker auf Naturwissenschaften und auf spätere Gesundheitsberufe gelegt und bietet einen soliden Einstieg in die Gesundheits- und Pflegeberufe. Für eine anschließende duale Ausbildung zur ArzthelferIn oder Krankheits- und GesundheitspflegerIn ist dies die ideale Vorbereitung.
- Darauf aufbauend führt das **Berufskolleg für Gesundheit und Pflege II** (BKP II) in einem Jahr zur **Fachhochschulreife**. Neben der Studienberechtigung wird eine anspruchsvolle Qualifikation in Ernährungsfragen, Hygiene und moderner Pflege geboten.
- Das **Berufskolleg für Biotechnologische Assistenten** (BKBT) bietet eine **abgeschlossene Berufsausbildung** und gleichzeitig den Erwerb der **Fachhochschulreife**. Biotechnologische Assistenten arbeiten in den Laboren von Forschungsinstituten und in der biotechnischen oder pharmazeutischen Industrie. Oft ist diese Ausbildung aber auch Grundstein eines späteren Studiums.

In drei Jahren erwerben die Absolventen mit mittleren Bildungsabschlüssen die **allgemeine Hochschulreife(Abitur)** an einem unserer beiden beruflichen Gymnasien, in denen neben den Profilen die Fremdsprachen (Englisch, Französisch, Spanisch, Italienisch) sowie Musik und Bildende Kunst geboten ist:

- Das **Biotechnologische Gymnasium (**BTG) bietet eine topmoderne naturwissenschaftliche Bildung mit hervorragenden Studienaussichten für z. B. Biotechnologie, Medizin, Mikrobiologie
- oder Nanotechnologie.
- Das **Ernährungswissenschaftliche Gymnasium** (EG) vereint naturwissenschaftlich-technische mit sozial- und wirtschaftswissenschaftlichen Disziplinen. Die Schwerpunkte sind Chemie, Ernährungslehre und Biologie. Für ein Medizin- oder Psychologiestudium ist das EG eine ausgezeichnete Vorbereitung.

Wer also Pläne für eine schulische und berufliche Zukunft schmieden will, sollte uns am **Dienstag, 30. Januar, 18:30 Uhr** besuchen (www.hls-og.de). Für alle die zusätzlich vertieft **Laborluft schnuppern** wollen bieten wir am Freitag, 02.02.2024 von 15 – 17 Uhr einen **Laborinfotag** an. Anmeldung dazu per Mail bitte bis Do., 01.02.24 (12 Uhr) an hls.og@ortenaukreis.de.

Sprechtage

Deutsche Rentenversicherung

Außenstelle Offenburg:
Okenstr. 27, 77652 Offenburg
Tel. 0781 / 63915-0, Fax: 0781 / 63915-20

montags bis mittwochs	von 8 bis 12 Uhr und von 13 bis 16 Uhr
donnerstags	von 8 bis 12 Uhr und von 13 bis 18 Uhr
freitags	von 8 bis 12 Uhr

Sie erreichen die Deutsche Rentenversicherung telefonisch und können auf diesem Wege Auskünfte und Beratungen erhalten. Eine telefonische Beratung ist bei der Deutsche Rentenversicherung am kostenfreien Service-Telefon unter der Telefonnummer 0800 1000 4800 möglich.

INFOBEST Kehl/Strasbourg

Telefonisch wieder erreichbar

Die INFOBEST Kehl/Strasbourg ist weiterhin für den Publikumsverkehr bis auf Weiteres geschlossen. Termine werden nur nach vorheriger Vereinbarung vergeben! .

Telefonische Anfragen werden in dieser Zeit dennoch entgegengenommen. Die telefonische Beratung findet zu folgenden Zeiten statt:

Montag	**13 - 16h**
Dienstag und Mittwoch	**10 - 12h und 14 - 16h**
Donnerstag	**10 - 12h und 14 - 17h**

Freitags ist der telefonische Empfang geschlossen.

Das Team der INFOBEST Kehl/Strasbourg hält den Beratungsservice zusätzlich über E-Mail aufrecht.
Zudem steht Ihnen das umfassende Informationsangebot unter www.infobest.eu weiterhin online zur Verfügung.

Wir bitten um Ihr Verständnis und werden Sie über die weitere Entwicklung entsprechend informieren.

INFOBEST Kehl/Strasbourg
Rehfusplatz 11
77694 Kehl
Tel. D: 07851/ 94790
Tél. F: 03 88 76 68 98
E-Mail: kehl-strasbourg@infobest.eu

Vereine und Organisationen

Blasorchester Berghaupten e.V.

Altpapiersammlung am Samstagvormittag!
Am Samstag, 27. Januar 2024 sammeln die Mitglieder des Blasorchesters Berghaupten Ihr Altpapier zum recyceln ein. Wir bitten Sie Ihr gesammeltes Altpapier ab 09:30 Uhr zur Abholung in geeigneten Behältnissen am Straßenrand bereit zustellen, welches dann von uns im Laufe des Vormittags abgeholt wird.
Wir bedanken uns hiermit schon im Voraus bei Ihnen für Ihre Unterstützung.
Sollte bereitgestelltes Altpapier bei der Durchfahrt nicht mitgenommen worden sein, bitten wir Sie uns unter 01525/6302520 bis spätestens 13 Uhr zu kontaktieren.

Auf eine rege Inanspruchnahme freut sich
Ihr Blasorchester Berghaupten e.V.

FEUERWEHR BERGHAUPTEN

Montag, den 29. Januar 2024
19:00 Uhr Besichtigung ILS
Teilnehmer: Alle aktiven Kameraden

Narrenzunft "Knerbli" Berghaupten e.V.

- fasentliches Brauchtum seit 1858 -

Ski-Club Berghaupten e.V.

Skigymnastik in der Schlosswaldhalle
Montags 19.00-20.00 Uhr
Mitzubringen Hallenschuhe, Matte + Getränk
12.02. (Rosenmontag) keine Skigymnastik. Halle belegt.

++ Jetzt anmelden ++

Sonntag, 18.02.2024
Wintersporttag für Kinder und Jugendliche von 8 - 17 Jahren
Unterstützt durch die Sparkassenstiftung Gengenbach für Jugend, Kultur und Soziales. Ski- und Snowboardfahrer. Begleitetes Fahren mit Skilehrern des Lehrteams des Ski-Clubs Berghaupten. Kein Skikurs. Eigenanteil: 10,- Euro pro Teilnehmer. Gemeinsame Anfahrt mit dem Bus.

Kursklassen:
B = Ich kann liften und mich in einfachem Gelände bewegen
C = Ich kann jedes Gelände bewältigen
D = Ich will noch besser werden
Die Teilnahme von Anfängern ist nicht möglich!

Online Anmeldung über unsere Homepage
Kontakt Markus Spinner

++ Jetzt anmelden ++

Samstag 24.02.2024
Ski + Snowboard Tagesfahrt nach Mellau/Damüls
Bregenzer Wald, Österreich
Mitglieder 105 EUR / Nicht-Mitglieder 120 EUR
Inklusive Busfahrt im Reisebus der Fa. ZimBus nach Mellau, Liftpass für das Skigebiet Mellau-Damüls, Kleines Frühstück im Bus, Apres-Ski in Damüls. Online Anmeldung über unsere Homepage. Kontakt Carolin Bischler.

Weitere Informationen unter
www.skiclub-berghaupten.de
Ski-Club Berghaupten e.V.
Bellenwaldstr. 30, 77791 Berghaupten

TTC Berghaupten

Liebe Tischtennisfreunde!

Voranzeige:

Am Sonntag, den 18.02. 2024 finden unsere Tischtennis - Dorfmeisterschaften statt.
Hallenöffnung ist um 9 Uhr, Turnierbeginn ist um 10 Uhr.
Gespielt wird wieder ein Zweier - Mannschaftsturnier.Die Startgebühr pro Mannschaft beträgt 15 Euro.
Am Freitag, den 16.02. besteht von 20 bis 22 Uhr die Möglichkeit zu trainieren.
Für Essen und Getränke ist während des gesamten Turniers bestens gesorgt.Auch Kaffee und Kuchen ist verfügbar.
Anmeldungen bitte an stum.steven@gmail.com oder mobil über 0176-41984707.

Rückblick:

Die 1. Herrenmannschaft erzielte gegen Schwanau/Mei?enhein einen knappen aber sehr wichtigen 9:6 Sieg.
Sehr unglücklich agierte dagegen die 2. Mannschaft.Am Ende mussten unsere Mannen gegen Windschläg eine hauchdünne 7:9 Niederlage hinnehmen.
Gewohnt souverän läuft es bei der 3. Mannschaft.Endergebnis 8:0 gegen Ebersweier III.
Unsere 2. Jugend U19 landete gegen Windschläg einen glatten 10:0 Sieg.
Auch die Schüler U 15 ließen sich nicht lumpen und versetzten Ulm eine 9:1 Klatsche.
Ein traumhaftes Ergebnis schafften auch unser Jüngsten von der U13.Mit satten 10:0 schmetterten sie die Gegener aus Oberharmersbach//Nordrach vom Tisch.

Die Spiele des kommenden Wochenendes auf einen Blick:

Do. 25.01.
20.00 SG Renchtal - Berghaupten III Herren A-Klasse
Sa. 27.01.
12.00 DJK Offenburg II - Berghaupten II
Jugend U19 Bezirksklasse
Sa. 27.01
13.00 Berghaupten III - Seelbach/Schuttertal
Jugend U19 A-Klasse
Sa. 27.01
15.30 Berghaupten I - Altdorf
Jugend U 19 Bezirksliga
Sa. 27.01.
15.30 Berghaupten - Steinach
Schüler U15 Bezirksklasse
Sa. 27.01.
18.30 Berghaupten I - Hohberg IV
Herren Bezirksliga
Sa. 27.01.
18.30 Berghaupten II - Bad Peterstal
Herren A-Klasse

Berg- und Wanderfreunde Schwaibach

28. Januar Skitour für Anfänger am Feldberg
Infos bei Georg Fletschinger, Tel. 0175-2 23 04 83

4. Februar Skilanglauf-Tag
Infos bei Georg Fletschinger, Tel. 0175-2 23 04 83

TOP LIFE
Rehasportverein e.V.

Am Freitag, den 02.02.2024 um 19:00h wird unser **CHEFARZT HERR DR. SCHULENBURG**
in einem 1-stündigen interaktiven Vortrag
wissenswerte Informationen zu Fragen der
Ernährung und damit zusammenhängenden
Problemen vermitteln. Alle Berghauptener sind herzlich eingeladen .
Es werden gesunde **SNACKS UND GETRÄNKE** gereicht.

Gengenbacher **Pflegenetzwerk**

www.gengenbacher-pflegenetzwerk.de

Das Charlotte-Vorbeck-Haus hat die Türen für unsere Gäste geöffnet.
Unsere Tagesbetreuung im Charlotte-Vorbeck-Haus direkt im Herzen Gengenbachs neben der Stadtkirche St. Marien bietet ein vielfältiges Leistungsangebot für ältere Menschen, die den Tag in Gemeinschaft verbringen wollen. Für die pflegenden Angehörigen bedeutet Tagesbetreuung Unterstützung und Hilfe im oft anstrengenden Alltag.
Unser Aktivitätenstrauß umfasst :
- Einzelbetreuung unserer Gäste
- Vielfältige Gruppenangebote
- Teilnahme an Ausflügen
- Mithilfe bei hauswirtschaftlicher Tätigkeiten, wie Kuchen backen, Obst schneiden, Tische eindecken und vielem mehr
- Dekoration in Form von Bastelarbeiten mit unseren Gästen und jahreszeitliche Gestaltung der Räumlichkeiten

- Das Feiern von Festen im jahreszeitlichen Reigen wie kleinen Sommerfesten und Adventsfeiern, musikalischen Nachmittagen .. und ..und ..und – die Möglichkeiten sind sehr vielfältig und wir freuen uns über Anregungen und Vorschläge.

Unsere Aktivierungen sind ein Angebot, kein MUSS, es besteht die Möglichkeit, sich zurückzuziehen und in einem Ruhesessel, oder auf der Terrasse auszuruhen.
Alle Gäste mit und ohne Pflegegrad werden fachlich kompetent, liebevoll und unter Einhaltung aller notwendiger Hygieneregeln betreut. Gehbehinderte und auf Rollstuhl angewiesene Gäste, sowie Menschen mit einer dementiellen Entwicklung sind ebenfalls herzlich willkommen.

Unsere Öffnungszeiten sind von Montag bis Freitag von 8.00 Uhr – 16.30 Uhr.
Wir freuen uns auf Sie!

Unverbindliche Informationen und Beratung zu Kosten und weiteren Hilfsangeboten erhalten Sie im Charlotte – Vorbeck Haus unter der

Telefonnummer : 07803 / 921 4848
Ihre Ansprechpartnerin : Iris Gawron, Leiterin der Tagesbetreuung

Essen auf Rädern
Wir bringen Ihr Mittagessen zu Ihnen nach Hause.
Für Fragen oder für ein individuelles Angebot steht Ihnen das Team „Essen auf Rädern“ zur Verfügung.
Rufen Sie uns einfach an.
Tel: 07803/6022923 oder
per Mail: ear@sozialstation-gengenbach.de

Senioren PLUS e.V.

Wir sind ein gemeinnütziger Verein für Senioren, der pflegende Angehörige entlastet und kostenfrei bei allen Seniorenfragen berät, informiert und unterstützt. Die Seniorenhilfe Plus e.V. ist weiterhin für Sie da. Sie erreichen uns am besten per E-Mail: kontakt@shp-gengenbach.de oder telefonisch unter 07803-9214661. Die Sprechstunden finden **dienstags von 16.00 bis 18.00** Uhr und **donnerstags von 10.00 bis 12.00 Uhr** statt. Wir bitten Sie darum, im Vorfeld einen Termin zu vereinbaren. Selbstverständlich können wir auch außerhalb der Sprechstunden einen persönlichen Termin mit Ihnen vereinbaren. Rufen Sie uns an.

Sie haben Interesse an „Essen auf Rädern“? Dann nehmen Sie mit uns Kontakt auf. Wir senden Ihnen gerne den aktuellen Speiseplan zu. Ihr Ansprechpartner ist erreichbar unter Telefon 07803 93470 oder über info@sk-kinzigtal.de.

Gedächtnistraining
Der nächste Termin findet statt am **31.01.2024 ab 15.00 Uhr** in den Räumen der Seniorenhilfe Plus e.V., Grabenstraße 21, 77723 Gengenbach. Die Teilnehmerzahl ist auf 12 Teilnehmer/innen begrenzt. Um telefonische Anmeldung wird gebeten bis zum **26.01.2024**.
Telefon: 07803 – 9214661. Der Kostenbeitrag beträgt pro Termin und Besuch **3,50 Euro**.

Herzliche Einladung zum Strick-, Stick- und Häkelnachmittag
Der nächste kreative Nachmittag findet statt am **01.02.2024 ab 14.30 Uhr**, in den Räumen der Seniorenhilfe Plus e.V. Grabenstraße 21, 77723 Gengenbach.
Der Kostenbeitrag beträgt pro Person und Besuch 3,00 Euro.

Yoga im Sitzen
Yoga auf dem Stuhl findet immer freitags von 10.15 - 11.15 Uhr in der Seniorenhilfe Plus e.V. statt. Die Teilnahmegebühr beträgt 9,00 € und wird direkt vor Ort mit Frau Möschle abgerechnet. Aus organisatorischen Gründen bitten wir um Anmeldung, telefonisch unter 07803/9214661 oder per E-Mail: kontakt@shp-gengenbach.de.

Besuchen Sie uns auch im Internet. Hier finden Sie alle Termine und Infos immer aktuell: www.seniorenhilfe.plus

VdK Ortsverband Ohlsbach

14. Sozialgesetzbuch bündelt soziale Entschädigungen
1950 wurde der Sozialverband VdK Deutschland als Dachverband gegründet. In jenem Jahr trat auch das Bundesversorgungsgesetz (BVG) in Kraft, für das sich der VdK stark gemacht hatte. Das BVG regelte in Deutschland bis Ende Dezember 2023 die staatliche Versorgung von Kriegsopfern des Zweiten Weltkriegs. Und durch die entsprechende Anwendung der BVG-Leistungsvorschriften bei anderen Personenschäden war es dann zur zentralen Vorschrift des sozialen Entschädigungsrechts geworden. In der VdK-Anfangszeit prägte das BVG die alltägliche Beratungsarbeit des damaligen Kriegsopferverbands VdK.
Zum 1. Januar 2024 wurde das Bundesversorgungsgesetz nun ins neue Sozialgesetzbuch XIV (SGB XIV) übergeführt. Es bündelt das Recht der sozialen Entschädigung und regelt manches neu. Durch einheitliche Bestimmungen und eine klare Struktur sollen die Leistungen für Betroffene transparenter werden. Das SGB XIV regelt die Ansprüche von Menschen, die durch bestimmte Ereignisse unmittelbar oder mittelbar eine gesundheitliche Schädigung erlitten haben. Hauptzielgruppe des 14. Sozialgesetzbuchs sind Opfer von körperlichen und psychischen Gewalttaten, Missbrauch, vorsätzlichen Vergiftungen, von Folgen beider Weltkriege, außerdem Betroffene von Nebenwirkungen von Schutzimpfungen sowie die Hinterbliebenen dieser Personen.

Kirchliche Mitteilungen

Pfarrgemeinde
St. Georg
Berghaupten
www.kath-vorderes-kinzigtal.de

Röm. Kath. Kirchengemeinde Vorderes Kinzigtal St. Pirmin,
Benedikt-von-Nursia-Str. 1, 77723 Gengenbach
Öffnungszeiten des Pfarrsekretariats:
Dienstag, Mittwoch, Donnerstag 10.30 Uhr – 12.00 Uhr,
Mittwoch 15.00 Uhr – 16.30 Uhr

Telefonisch ist das Pfarrbüro Gengenbach zu folgenden Zeiten erreichbar:
Montag – Freitag: 08.30 Uhr – 12.30 Uhr
Dienstag – Donnerstag: 14.00 Uhr - 16.30 Uhr
Tel. 07803 2274 - Fax 07803 7656
E-Mail: gengenbach@kathvk.de
www.kathvk.de
www.facebook.com/SEVorderesKinzigtal
www.instagram.com/stpirmin

EIN.LADEN - Kirche am Markt,
Victor-Kretz-Str. 7, 77723 Gengenbach
Öffnungszeiten des EIN.LADEN:
Montag bis Freitag: 14.00 bis 17.00 Uhr und Samstag: 9.00 bis 12.00 Uhr
Telefon: 07803/9218682
Pfarrer Erwin Schmidt, Tel. 07803 2274
E-Mail: erwin.schmidt@kathvk.de
Kaplan P. Josef Mandy, Tel. 07803 966 962 1
E-Mail: josef.mandy@kathvk.de
P. Justine. Jose, Tel. 07803 966 962 5
E-Mail: justine.jose@kathvk.de
Roland Rettenmaier, Kooperator, Tel. 0781 321 73 oder 07803 805 1140
E-Mail: roland.rettenmaier@kathvk.de
Sonja Schelbert, Pastoralreferentin, Tel. 07803 966 962 6
E-Mail: sonja.schelbert@kathvk.de
Achim Schell, Gemeindereferent, Tel. 07803 601 227
E-Mail: achim.schell@kathvk.de
Brigitte Stertz, Gemeindereferentin, Tel. 07803 966 962 4
E-Mail: brigitte.stertz@kathvk.de
Rebecca Koprivová, Pastoralassistentin,
Tel. 07803 966 96 22
E-Mail: rebecca.koprivova@kathvk.de
Notfalltelefon: 0151 10064136
ausschließlich für besonders dringende seelsorgerliche Notfälle

Gottesdienstordnung vom
27. Januar 2024 bis 04. Februar 2024

Sonntagvorabend, 27. Januar - 4. Sonntag im Jahreskreis
17.30 **Beichte,** St. Marien **Gengenbach**
18.30 **Eucharistiefeier,** Hl. Dreifaltigkeit **Ohlsbach** mit Tauferneuerung der Kommunionkinder
18.30 **Eucharistiefeier,** St. Martin **Gengenbach**

Sonntag, 28. Januar
9.00 **Eucharistiefeier,** St. Georg **Berghaupten** mit Tauferneuerung der Kommunionkinder
10.30 **Kindergottesdienst,** Bruder-Klausen-Haus Sitzungsraum **Ohlsbach**
10.30 **Ökumenischer Kindergottesdienst,** Gemeindehaus St. Elisabeth **Ortenberg**
10.30 **Eucharistiefeier,** St. Bartholomäus **Ortenberg,** Taufe von Sofia Berg und Charlotte und Max Brucker mit Tauferneuerung der Kommunionkinder
10.30 **Eucharistiefeier,** St. Marien **Gengenbach,** mit Tauferneuerung der Kommunionkinder u. Feier der Eisernen Hochzeit von Gabriele u. Hubert Lienhard Mitgestaltet vom Kinderchor "Pirminspatzen"
19.00 Ökumenisches Friedensgebet**,** EIN.LADEN Kirche am Markt **Gengenbach**

Donnerstag, 1. Februar -
Gebetstag um geistliche Berufungen
18.00 **Rosenkranzgebet,** St. Georg **Berghaupten**
18.30 Vorabendgottesdienst zu Mariä Lichtmess**,** St. Georg **Berghaupten** mit Kerzenweihe und Blasiussegen mit Gedenken an Marie Lienhard und alle verstorbenen Angehörigen

Sonntagvorabend, 3. Februar - 5. Sonntag im Jahreskreis
17.30 **Beichte,** St. Marien **Gengenbach**
18.30 **Eucharistiefeier,** St. Bartholomäus **Ortenberg,** mit Kerzenweihe und Blasiussegen
18.30 **Eucharistiefeier,** St. Martin **Gengenbach,** mit Blasiussegen

Sonntag, 4. Februar
9.00 **Eucharistiefeier,** Hl. Dreifaltigkeit **Ohlsbach**
10.30 **Eucharistiefeier,** St. Georg **Berghaupten**
10.30 **Eucharistiefeier,** St. Marien **Gengenbach** anschl. Blasiussegen
19.00 Ökumenisches Friedensgebet**,** EIN.LADEN Kirche am Markt **Gengenbach**

Aus dem Leben der Kirchengemeinde

Ökumenisches Taizégebet im Hermann-Maas-Gemeindezentrum
Der ökumenische Taizékreis der katholischen Kirchengemeinde Vorderes Kinzigtal St. Pirmin und der evangelischen Kirchengemeinde lädt ein zum Taizégebet am Freitag, 26. Januar 2024, um 20.00 Uhr, im Hermann-Maas-Gemeindezentrum in der evangelischen Kirche in Gengenbach.
Damit das Gebet so von den Liedern getragen wird, wie man es aus Taizé kennt, werden die mehrstimmigen Gesänge immer vor dem Gebet eingeübt. Herzlich willkommen sind alle, die gern singen oder auch ein Instrument spielen. Einsingen ist ab 19.00 Uhr.

Einladung zum Ü-30 Gottesdienst in Offenburg
Zu ersten Ü-30 Gottesdienst im neuen Jahr, lädt das Dekanat Offenburg - Kinzigtal für Samstag, 27. Januar, um 19.00 Uhr in die St. Martinskirche in Offenburg ein. Pfarrer Erwin Schmidt wird diesen Gottesdienst mit uns feiern.

Herzliche Einladung zum Kindergottesdienst
Am 28.01.2024 um 10:30 Uhr jeweils in Ortenberg im Gemeindehaus St.Elisabeth und in Ohlsbach im Bruder Klausen Haus. In Ortenberg ist es ein närrischer Kindergottesdienst, zu dem alle verkleidet kommen dürfen.
Wir wollen wir uns wieder gemeinsam auf den Weg machen, Gottes Spuren in unserer Welt zu entdecken und Geschichten von Jesus hören. Es sind alle Kinder mit ihren Eltern oder Großeltern eingeladen. Wir freuen uns auf viele kleine und große Mitmacher*innen und Zuhörer*innen, die in der Gemeinschaft diesen Kindergottesdienst mitfeiern.

Kommunionsvorbereitung 2024
Tauferneuerungsgottesdienst für die Kommunionskinder
Die Kommunionskinder sind mit ihren Familien zu den nachstehenden Tauferneuerungsgottesdiensten in der jeweiligen Pfarrkirche eingeladen:
27.01. 18:30 Uhr Ohlsbach
28.01. 9:00 Uhr Berghaupten
28.01. 10:30 Uhr Gengenbach und Ortenberg

Treffen des Gemeindeteams
Das Gemeindeteam von Berghaupten trifft sich zur nächsten Besprechung am Dienstag, 30.Januar, um 19.00 Uhr.

Zeltlager an Pfingsten 2024:
Vom So., den 19.5. – Sa., den 25.5.24 findet das nächste Zeltlager unserer Kirchengemeinde für Kinder und Jugendliche mit ihren Freunden mit einem Handycape statt. Das Zeltlager ist in St. Roman im Schwarzwald.
Ab Weihnachten sind die Ausschreibungen in den Kirchen und den Sakristeien der Kirchen ausgelegt. Wir freuen uns über zahlreiche Anmeldungen.
Uns fehlt aktuell noch ein Küchenteam für das Zeltlager 2024. Wir suchen hierfür eine motivierte Gruppe (Freundeskreis, ..) die Lust haben mit uns für die Kids zu kochen. Wir haben ein vollständiges Küchenzelt mit zahlreichen Küchenutensilien, wir haben von den letzten Jahren digitale Angaben zu den Mengen oder auch Rezeptvorschläge, wir haben hochmotivierte Schnippelhilfen, ... Wir suchen wirklich dringend. Falls ihr jemanden kennt, der jemanden kennt ... usw... dann meldet euch!!
Das Zeltlagerteam

Schließung der Pfarrbüros und der Kirchen in unserer Seelsorgeeinheit
Die Pfarrbüros unserer Kirchengemeinde sind vom Schmutzigen Donnerstag bis einschließlich Fasenddienstag geschlossen. Bitte beachten Sie, das auch unsere Kirchen über die Fasnachtstage nur teilweise geöffnet sind.

EVANGELISCHE KIRCHENGEMEINDE GENGENBACH

Grimmelshausenstraße 5,
Tel. 07803/4236, Fax 07803/600110
E-Mail: Ev.Kirche.Gengenbach@kbz.ekiba.de
http://www.evangengenbach.de

Bürozeiten: Montag - Freitag von 9.00 bis 11.30 Uhr
Sprechzeiten: Pfrin. Deborah Martiny und Pfr. Moritz Martiny stehen für Gespräche zur Verfügung; auf Wunsch können Sie gern einen Termin vereinbaren.

Freitag, 26.01.2024
19.00 Uhr Einsingen der Taizé-Lieder im Hermann-Maas-Gemeindezentrum
20.00 Uhr Ökumenisches **Taizé-Abendgebet** im Hermann-Maas-Gemeindezentrum

Sonntag, 28.01.2024
10.00 Uhr Gottesdienst **mit Abendmahl** (Lehrvikar Mangold)
Gleichzeitig sind alle Kinder ab 3 Jahren zum **Kindergottesdienst** eingeladen (Ort: Altes Pfarrhaus, neben der Kirche). Unser Kigo-Team freut sich auf euch!
Im Anschluss an den Gottesdienst trifft sich der **Gemeindebeirat** (alle Mitarbeitenden der Kirchengemeinde).
19.00 Uhr **Friedensgebet** vor dem "EIN.LADEN - Kirche am Markt"

Montag, 29.01.2024
14.30 Uhr **Seniorenkreis** im Hermann-Maas-Gemeindezentrum

Dienstag, 30.01.2024
16.00 Uhr **Besuchsdienstkreis** im Hermann-Maas-Gemeindezentrum

Mittwoch, 31.01.2024
9.30 Uhr Gottesdienst im Pflegeheim in Fußbach (Pfr. i. R. Pfisterer)
9.30 Uhr Ökum. Krabbelgruppe Blumenkinder im Hermann-Maas-Gemeindezentrum
16.00 Uhr Konfirmationsunterricht im Hermann-Maas-Gemeindezentrum

Donnerstag, 01.02.2024
15.00 Uhr Café Welcome des Familien- und Seniorenbüros im Hermann-Maas-Gemeindezentrum
17.00 Uhr Scoutjungschar im Hermann-Maas-Gemeindezentrum
19.00 Uhr Jugendgruppe GeKo im Alten Pfarrhaus
19.30 Uhr Hauskreis Gengenbach im Hermann-Maas-Gemeindezentrum

Freitag, 02.02.2024
19.00 Uhr Männergottesdienst **„Tankstopp“** im Hermann-Maas-Gemeindezentrum

Sonntag, 04.02.2024
10.00 Uhr Gottesdienst **mit Taufe** (Pfrin. Martiny)
getauft wird: Marie Steinhauser aus Appenweier
Alle Kinder ab 3 Jahren sind zur **Kleinen Kirche** eingeladen.
19.00 Uhr **Friedensgebet** vor dem "EIN.LADEN - Kirche am Markt"

"**EIN.LADEN - Kirche am Markt**" (Victor-Kretz-Str. 7)
Öffnungszeiten: Montag – Freitag: 14.00 Uhr bis 17.00 Uhr
Samstag: 09.00 Uhr bis 12.00 Uhr

Angebote im Haus La Verna, Spoleto e.V.

So. 28.01.2024 Eucharistiefeier um **15.30** Uhr in der Assisi-Kapelle

Di. 30.01.2024 Anbetung um 17.30 Uhr, anschließend um 18.30 Uhr **Eucharistiefeier für Trauernde** in der Assisi-Kapelle

Voranzeige: **So. 04.02.2024** 17.30 Uhr **Lobreisstunde** mit eucharistischem Segen

Mi. 14.02. – Mi. 21.2.2024Heilfastenwoche mit spirituellen Impulsen aus der Bergpredigt: Was macht uns glücklich?, mit Pfarrer i.R. Josef Läufer und Sr. Stefanie Oehler, Geistliche Begleiterin, Heilpädagogin, Beginn: 11.30 Uhr, Ende: 13.00 Uhr, Kurs-Nr.: 51005, Anmeldeschluss: 31.01.2024

Auskunft und Anmeldung: Haus La Verna, Spoleto e.V., Auf dem Abtsberg 4a, 77723 Gengenbach, Tel: 07803 / 601 445, E-Mail: info@spoleto-gengenbach.de, Website: www.spoleto-gengenbach.de

Verschiedenes

Mediathek Gengenbach

www.stadt-gengenbach.de

Adresse und Öffnungszeiten
Brückenhäuserstr. 26a
77723 Gengenbach
Tel: 07803 930-148

Öffnungszeiten

Montag	14.00 - 16.00 Uhr
Dienstag	14.00 - 18.00 Uhr
Mittwoch	10.00 - 12.00 u. 14.00 - 16.00 Uhr
Donnerstag	14.00 - 16.00 Uhr
Freitag	13.00 - 18.00 Uhr

Homepage: https://mt-gengenbach.lmscloud.net

Umweltzentrum Ortenau

Umweltfilmreihe des Offenburger Netzwerks für Nachhaltigkeit:
Fast Fashion - Die dunkle Welt der Billigmode
(Frankreich 2020, Regie: Edouard Perrin, Gilles Bovon, ARTE, 92 min, Original mit englischen Untertiteln)
Fast Fashion hat die Textilbranche von Grund auf verändert. Nie zuvor wurden so viele Kleidungsstücke hergestellt wie heute: 100 Milliarden jedes Jahr. Die internationalen Konzerne liefern sich einen ständigen Wettlauf um neue Mode und höhere Profite, und dem Industriezweig wird bis 2030 ein weiteres Wachstum um 60 Prozent prognostiziert.
Möglichst viele Menschen werden in immer kürzeren Abständen mit Billigkollektionen versorgt - Wegwerfartikel. Vier Millionen Tonnen Textilien landen in Europa jedes Jahr in der Mülltonne. Von den Altkleidern wird nur knapp ein Prozent recycelt. Klamotten shoppen ist zu einer echten Freizeitbeschäftigung geworden, gewaltig befeuert von den sozialen Netzwerken: Die Hälfte aller Instagram-Posts dreht sich um Fashion und Beauty. Meist wird online bestellt, was nicht gefällt, wird zurückgeschickt. Sowohl in der Bekleidungsbranche als auch im Versand sind die Arbeitsbedingungen häufig mehr als prekär. Bei der Herstellung und Färbung der Fasern kommen zahlreiche Chemikalien zum Einsatz. Dies führt zu schwerwiegenden Gesundheitsschäden bei den Arbeitern, aber auch bei den Menschen, die in der Nähe der Fabriken wohnen.
Die Modebranche will glauben machen, dass sie nachhaltiger wird. Der Film belegt das Gegenteil.

Der Film läuft am Mittwoch, 31. Januar 2024 um 19 Uhr im Saal der VHS Offenburg, der Kostenbeitrag beträgt 5 Euro.

Ortenau Klinikum

Vortrag: „Augen und Diabetes“

Kehl, 23. Januar 2024 – Über das Thema „Augen und Diabetes“ informiert Prof. Dr. Christian Steffen Mayer, Chefarzt der Augenklinik am Ortenau Klinikum Offenburg-Kehl, am Dienstag, 30. Januar um 19 Uhr im Kultur-Café in Kehl. Die weit verbreitete „Volkskrankheit“ Diabetes wirkt sich regelmäßig auch auf das Sehorgan Auge aus. Um eine schwerwiegende und dauerhafte Sehminderung zu vermeiden sind regelmäßige Kontrollen beim Augenarzt nötig. Der Vortrag erklärt verständlich die zugrunde liegenden Ursachen, Symptome und Behandlungsmöglichkeiten. Die Teilnahme ist kostenlos. Eine Anmeldung ist nicht erforderlich. Spenden an die Krebsberatungsstelle Ortenau sind willkommen, Informationen und Kontonummer dazu finden Sie unter www.krebsberatung-ortenau.de.

Sozialversicherung für Landwirtschaft, Forsten und Gartenbau

Rentenauskunft jetzt schon vor 55
Seit Jahresbeginn schickt die Landwirtschaftliche Alterskasse (LAK) nun auch Personen vor dem 55. Lebensjahr alle drei Jahre automatisch eine Rentenauskunft zu.
Bislang erfolgte eine solche Mitteilung erst ab dem 55. Lebensjahr. Die Auskunft bekommt, wer die Wartezeit von 15 Jahren erfüllt hat. Sie beinhaltet die Höhe der zu erwartenden Regelaltersrente unter Berücksichtigung der bislang gezahlten Beiträge.
Versicherte, die noch keine automatische Rentenauskunft erhalten, aber dennoch eine Rentenberechnung wünschen, können sich bei der LAK über ihre möglichen Rentenansprüche informieren und sich die Rentenhöhe berechnen lassen.
Über den Rentenschätzer im Internet unter www.svlfg.de/rentenhoehe besteht ebenfalls die Möglichkeit, sich die Höhe einer Rente berechnen lassen. Weitere Rentenauskünfte können auch über das Versichertenportal „Meine SVLFG“ angefordert werden.

SVLFG fördert Kauf von Präventionsprodukten

Die Sozialversicherung für Landwirtschaft, Forsten und Gartenbau (SVLFG) fördert den Neukauf ausgewählter Produkte, die der Arbeitssicherheit und dem Gesundheitsschutz dienen. Dafür stellt sie insgesamt 1,2 Millionen Euro zur Verfügung.

Damit unterstützt die SVLFG jene Unternehmerinnen und Unternehmer, die ihren Betrieb sicherer machen wollen. Die Präventionszuschüsse können Unternehmen beantragen, die bei der Landwirtschaftlichen Berufsgenossenschaft (LBG) versichert sind und in den Jahren 2022 und 2023 keinen solchen Zuschuss erhalten haben. Eine Ausnahme gilt bei Zuschüssen zu Kühlkleidung und Sonnenschutzprodukten. Für sie kann eine Bezuschussung auch dann beantragt werden, wenn in den Vorjahren bereits ein Zuschuss geflossen ist.
Die Zuschüsse werden in der Reihenfolge der Antragseingänge vergeben. Pro Förderaktion kann je ein Zuschuss beantragt werden. Die Förderung beträgt höchstens 50 Prozent des zu-

letzt an die LBG gezahlten Jahresbeitrages. Darüber hinaus gelten maximale Förderbeträge. Die SVLFG weist darauf hin, dass sie keine Anträge bewilligen kann, die vor Beginn der jeweiligen Förderaktion eingehen und keinen Zuschuss für Anschaffungen gewähren kann, die vor Erhalt der Förderzusage getätigt wurden. Der Kauf kann also erst erfolgen, wenn die Förderzusage der SVLFG vorliegt. Antragsformulare stehen ab Aktionsbeginn unter www.svlfg.de/arbeitssicherheit-verbessern zum Download bereit und können per Mail an praeventionszuschuesse@svlfg.de oder per Fax an 0561 785-219127 geschickt werden. Wer sich rechtzeitig im Versichertenportal der SVLFG registriert, kann seinen Antrag gleich zu Beginn der Aktion online stellen.

1. Aktion: Förderbeginn 1. Februar 2024, 12.00 Uhr	
Produkt	**max. Förderung**
Fang- und Behandlungsstand für Rinder; Halsfangrahmen mit Schwenkgitter	30%, max. 600 EUR
Höhensicherungsgerät für Hubarbeitsbühnen	30%, max. 250 EUR
Kommunikations- und Notrufgerät im Forst (2-Geräte-Set)	30%, max. 400 EUR
Zugangssystem für Traktoren (GRIFA Softstep)	30%, max. 600 EUR
Gebläseunterstütztes Atemschutzgerät	30%, max. 400 EUR
2. Aktion: Förderbeginn 1. März 2024, 12.00 Uhr	
Produkt	**max. Förderung**
• Kühlkleidung (Westen, Kopfbedeckungen mit Nackenschutz, Shirts), • Sonnenschutzkappen mit Nackenschutz, • UV-Schutzzelte (nur für Arbeitgeberbetriebe)	50%, max. 400 EUR

SVLFG

Mit Krebsfrüherkennung auf Nummer sicher gehen

Krebsfrüherkennung kann Leben retten. Darauf weist die Sozialversicherung für Landwirtschaft, Forsten und Gartenbau (SVLFG) anlässlich des Weltkrebstages am 4. Februar hin.

Regelmäßige Vorsorgeuntersuchungen erhöhen die Chance, dass mögliche Krebserkrankungen bereits im frühen Stadium erkannt werden. Früh entdeckt sind insbesondere Brust-, Darm-, Haut- und Gebärmutterhalskrebs sowie verschiedene Formen des Prostatakrebses in der Regel gut heilbar. Die Untersuchungen werden von der SVLFG für Versicherte der Landwirtschaftlichen Krankenkasse vollständig bezahlt. Die Krebsvorsorge beinhaltet je nach Alter und Geschlecht spezielle Untersuchungen und Intervalle:

- Früherkennung von Gebärmutterhalskrebs für Frauen ab dem Alter von 20 Jahren
- Früherkennung von Brustkrebs für Frauen ab dem Alter von 30 Jahren
- Früherkennung von Hautkrebs für Frauen und Männer ab dem Alter von 35 Jahren
- Früherkennung von Prostatakrebs für Männer ab dem Alter von 45 Jahren
- Mammographie-Screening zur Früherkennung von Brustkrebs für Frauen ab dem Alter von 50 Jahren bis 69 Jahren
- Darmspiegelung zur Früherkennung von Darmkrebs für Frauen ab dem Alter von 55 Jahren und für Männer ab dem Alter von 50 Jahren

Weitere Informationen zu den Vorsorgeuntersuchungen stellt die SVLFG auf ihrer Internetseite www.svlfg.de/vorsorge bereit. Zum Weltkrebstag informiert die Deutsche Krebshilfe unter www.krebshilfe.de.

Landespreis für Heimatforschung Baden-Württemberg

Der Landespreis für Heimatforschung Baden-Württemberg zeichnet die Werke von Menschen aus, die ehrenamtlich auf dem Gebiet der Heimatforschung entstanden sind. Seit der erstmaligen Verleihung im Jahr 1982 wurden hier viele bemerkenswerte wissenschaftliche Arbeiten vorgelegt.

Auch im 21. Jahrhundert mit seiner offenen und diversen Gesellschaft bleibt Heimat eine zentrale Bezugsgröße für den Menschen und seine Identität. Für alle Generationen sind Fragen wie „Was und wo ist Heimat? Woher kommen wir? Wo gehöre ich hin?“ von grundlegender Bedeutung. Baden-Württemberg, im Südwesten Deutschlands und im Herzen Europas gelegen, bietet hier mit seiner reichen Geschichte, seinen Regionen, Städten und Dörfern zahlreiche Antwort- und Anknüpfungsmöglichkeiten. Hier auf Spurensuche zu gehen, ist das Anliegen des Preises. Dabei sollen verstärkt auch Schülerinnen und Schüler bzw. junge Menschen angesprochen werden, für die eigene Preise ausgelobt werden.

Wir weisen auch auf den Inhalt des Statuts des Landespreises hin, welches an derselben Stelle auf der Website des Ministeriums wie das Bewerbungsformular mit diesen Hinweisen hinterlegt ist.

Hinweise zur Kategorie „Heimatforschung digital“
Heimatforschung ist nicht an Papier und damit an die analoge Form gebunden. Vielmehr bieten digitale Techniken neue Möglichkeiten, Ergebnisse der Heimatforschung zu visualisieren, zu präsentieren, aber auch sie zu generieren. Prämiert werden multimediale Arbeiten zur Heimatforschung, die in unterschiedlichen digitalen Formen realisiert worden sind, wie z. B. Webseiten, Webdatenbanken oder auch Social-Media-Accounts, die sich fundiert mit Themen der Heimatforschung auseinandersetzen. Blogs oder Webseiten zu heimatkundlichen Einzelthemen können ebenso eingereicht werden wie personalisierte Facebook-Seiten zu historischen Personen, Institutionen, Gruppen o. ä., oder auch Instagram-Kanäle zu Ereignissen oder Jahren mit Relevanz.
Inhaltlich knüpft diese neue Preiskategorie an den klassischen Landespreis „Heimatforschung“ an, d.h. es gelten die identischen Anforderungen. Somit behalten die Grundlagen wissenschaftlichen Arbeitens ihre Gültigkeit. Dies schließt die notwendigen Literatur- und Quellenbelege mit ein. Neu ist hingegen die digitale Präsentationsform, die sich der Möglichkeiten der multimedialen interaktiven Technik bedient.

Achtung! Bei dieser Preiskategorie geht es also nicht darum, gedruckte Werke in Form von PDFs oder anderen Formaten elektronisch einzureichen!

Teilnahmebedingungen
Zur Bewerbung aufgerufen sind Verfasserinnen und Verfasser wissenschaftlicher Arbeiten zum im Preisstatut genannten Themenspektrum, die auf eigener Forschungsleistung beruhen. Dies soll auch durch ein Verzeichnis der verwendeten Quellen sowie durch entsprechende Literaturhinweise deutlich werden.
Dabei dürfen diese nicht im Zusammenhang mit einer wissenschaftlichen Ausbildung bzw. einer darauf aufbauenden beruflichen Tätigkeit stehen. Eine Arbeit kann nur einmal eingereicht werden. Bereits ausgezeichnete Preisträgerinnen und Preisträger werden nicht mehr berücksichtigt. Nach ihrem 30. Lebensjahr können sich Jugendförderpreisträgerinnen und -preisträger sowie Schülerpreisträgerinnen und -preisträger erneut bewerben.
Für den Schülerpreis können Arbeiten eingereicht werden, die wissenschaftlichen Kriterien noch nicht voll entsprechen.

Form der Einreichung der Arbeit
- Arbeit in gedruckter Form bzw. maschinengeschrieben oder multimedial (DVD, interaktive Einsendungen auf CD).

Eine Ausnahme bilden die Einsendungen in den Kategorien „Heimatforschung digital“, Schüler- und Jugendförderpreis. Hier bevorzugen wir eine digitale Einreichung (z. B. Downloadlink, Link zu einer Webseite oder PDF per E-Mail).
- Der Arbeit in schriftlicher Form müssen beigefügt sein:

Quellenangaben, Dokumentation und ein Kriterienkatalog, aus dem
a) die Intention und
b) die Eigenleistung der Einsender (besonders der Mitautorinnen und Mitautoren) hervorgehen muss.
- Bei der Preiskategorie „Heimatforschung digital“ ist ein Exemplar der multimedialen Arbeit auf einem digitalen Datenträger oder als Weblink (mit üblichen Browsern lesbar) einzureichen. Bei dynamischen Arbeiten gilt das Datum der Einsendung als letzte Version, die damit für die Beurteilung maßgeblich ist. Spätere Neueinträge sind nicht zulässig. Beizufügen ist außerdem eine schriftliche Dokumentation der Arbeit. Neben der verwendeten Technik ist die Zielsetzung und Thema der Arbeit sowie dessen inhaltliche Bearbeitung zu beschreiben. Darüber hinaus wird ein eigenes Beleg-, sowie Quellen- und Literaturverzeichnis in schriftlicher Form erwartet, sofern dieses nicht Teil der multimedialen Arbeit und dort einsehbar ist.
- Für die Einsendungen wird keine Haftung übernommen.
- Der Rechtsweg ist ausgeschlossen.
- Einsendeschluss ist der 30. April 2024 (Schulen/Schülerinnen/Schüler aufgrund von Ferien/Prüfungen bis 23. Juni 2024)

Arbeiten, die mit einem Preis prämiert werden, werden anschließend dem Haus der Geschichte Baden-Württemberg zur Dokumentation des Landespreises übereignet und dort archiviert.

Nicht prämierte Arbeiten werden bis Ende des Jahres zurückgesandt.

Anerkennungsurkunden
Neben den im Statut vorgesehenen Preisen werden auf Vorschlag der Jury auch Anerkennungsurkunden verliehen. Die somit zusätzlich geehrten Arbeiten werden ebenfalls dem Haus der Geschichte Baden-Württemberg übereignet und dort archiviert.

Preisverleihung / Öffentlichkeitsarbeit
Im Vorfeld der Preisverleihung werden von den zukünftigen Preisträgerinnen und Preisträgern Kurzfilme (ca. 3 Minuten) gedreht, die statt einer mündlich vorgetragenen Laudatio auf der Verleihungsveranstaltung gezeigt werden. Zusätzlich erfolgt eine Einstellung der Filme in YouTube über den Regierungskanal des Landes.
Im Rahmen der Öffentlichkeitsarbeit der Landesregierung erfolgt auch eine Pressemitteilung (mit Fotos) über die Preisverleihung. Die Pressemitteilung und die Fotos werden auf der Website des Ministeriums veröffentlicht.
Die Bewerberinnen und Bewerber erklären sich hiermit grundsätzlich einverstanden.

Chancen durch Kooperation innerhalb Europas nutzen

– Fördermöglichkeiten durch das Interreg Europe Programm

Wirtschaftsministerin Hoffmeister-Kraut: „In Baden-Württemberg gestalten wir Europa aktiv mit. Die Zusammenarbeit mit Partnern in Europa hat eine lange Tradition – wir sollten deshalb auch bei Zukunftsprojekten kooperieren.“

Mit dem „Interreg Europe Programm“ stellt die EU finanzielle Förderungen für europäische Kooperationen zur Verfügung. Anträge für eine Förderung können ab dem 20. März gestellt werden. Aus diesem Anlass hat das Wirtschaftsministerium Baden-Württemberg heute (24. Januar) zu einer Informationsveranstaltung eingeladen. Diese richtete sich insbesondere an Vertreter der Landkreise und Kommunen, Wirtschaftsförderer, IHKs und Landesagenturen.

„Durch die europäische Zusammenarbeit können wir Herausforderungen der Zukunft gemeinsam angehen. Wir arbeiten über Grenzen hinweg eng auf verschiedenen Eben zusammen, zum Beispiel in der Verwaltung, Forschung und in wirtschaftlichen Belangen. Aber auch der Zusammenhalt der Bürger untereinander spielt eine große Rolle“, betonte Dr. Nicole Hoffmeister-Kraut, Ministerin für Wirtschaft, Arbeit und Tourismus, mit Blick auf den anstehenden Förderaufruf.

Die Veranstaltung bot einen umfassenden Einblick über das EU-Programm selbst, stellte Praxisbeispiele und die Förderbedingungen des anstehenden Förderaufrufs vor. „Über die Interreg Förderprogramme der EU ist Baden-Württemberg eng verflochten mit seinen direkten Nachbarn und europäischen Partnern in ganz Europa“, betonte Hoffmeister-Kraut.

„Das ‚Interreg Europe Programm‘ spielt hierbei eine wichtige Rolle, denn es fördert die strategischen Kooperationen zwischen regionalen Akteuren aus ganz Europa in Schlüsselthemenfeldern der EU wie Innovation, Wettbewerbsfähigkeit von kleinen und mittelständischen Unternehmen oder Ressourceneffizienz“, wirbt die Ministerin für die Teilnahme von baden-württembergischen Partnern.

Hintergrundinformationen zum Programm:
Interreg Europe ist das sogenannte „Policy Learning“-Programm der EU im Bereich der Regionalentwicklung. Zu den sechs Oberzielen Intelligenteres, grüneres, besser verbundenes und sozialeres Europa sowie Bürgernähe und bessere regionale Governance können die Projektpartner in Projekten gemeinsam mit anderen Akteuren aus ganz Europa an der Verbesserung ihrer Politik arbeiten. Am 20. März 2024 startet die dritte Förderausschreibung des Interreg Europe Programms.

Nähere Informationen zum Programm und zur Bewerbung finden Sie unter: https://www.interregeurope.eu/

Die Interreg-Programme sind Teil der Struktur- und Investitionspolitik der Europäischen Union. In drei unterschiedlichen Ausrichtungen fokussiert die EU die folgenden Ziele: grenzüberschreitende Zusammenarbeit (Interreg A), transnationale Zusammenarbeit (Interreg B) und interregionale Zusammenarbeit (Interreg Europe). Baden-Württemberg, koordiniert vom Ministerium für Wirtschaft, Arbeit und Tourismus, beteiligt sich an vier transnationalen und an dem interregionalen Programm.

Anzeigen Privat

■ Wohnung gesucht!
Wir, ein berufstätiges Ehepaar (38 J., Fachredakteur, und 33 J., Ärztin) und unsere beiden gut erzogenen Hunde, suchen eine neue Bleibe, mind. 3,5 Zimmer mit Gäste-WC. Monatliches Netto-Haushaltseinkommen >5.000 Euro. Gerne bietet unser ideales Zuhause einen Garten. Sauberkeit und Nachbarschaftsharmonie sind uns wichtig. Langfristige Mietvereinbarung möglich. Wir freuen uns über Ihre Nachricht! E-Mail: christophhabel@posteo.de

Für unser **stilvolles Appartementhaus in Gengenbach** sind wir auf der Suche nach einer zuverlässigen und lieben Putzfee. Die Arbeitstage sind flexibel, je nach Belegung. Die Arbeitszeiten wären zwischen 11 Uhr und 16 Uhr. Kleines nettes und sehr familiäres Team. Die Anstellung basiert auf Minijob-Basis. Wir freuen uns auf deine Nachricht per WhatsApp: **0163 8727311.**

3		9	1	6				4
	6				3	2		
		4		9	2		6	
	9			5			3	
			9	2	8			
	4			7			5	
	5		8	1		6		
		8	7				9	
9				3	5	4		8

Die Auflösung zu diesem SUDOKU finden Sie in dieser Ausgabe

Stellenmarkt

Mitarbeiter (m/w/d) für Pforte & Café gesucht!

Sie haben werktags von 14 bis 18 Uhr Zeit (geringfügiges Beschäftigungsverhältnis), an unserer Pforte und im Café zu arbeiten? Dann freuen wir uns auf Ihre Bewerbung. Weitere Infos unter Telefon 07803 / 93 96-114 oder auf www.haus-bethanien-gengenbach.de.

Interesse? Dann bitte Bewerbung an das Wohn- und Pflegeheim Haus Bethanien ▪ Auf dem Abtsberg 4 ▪ 77723 Gengenbach

reiff amtliche nachrichtenblätter.

Lesespaß für die ganze Familie!

IM ALTER
– gut versorgt

Foto: shutterstock.com/cherries

Gastfamilie statt Pflegeheim

- Wenn Sie Zeit und ein freies Zimmer haben
- Wenn Sie gerne einen älteren Menschen bei sich zu Hause, auf Dauer oder vorrübergehend, aufnehmen wollen
- Wenn Sie Erfahrung in der Pflege haben oder diese machen möchten

Werden Sie Gastfamilie!
Wir unterstützen Sie fachlich und finanziell
Herbstzeit gGmbH
Tel. 0781-127 865 100 · www.herbstzeit-bwf.de
Einzugsgebiete: Ortenaukreis, Landkreis Emmendingen

Werden Sie Gastfamilie!

Pflege im Kinzigtal

PFLEGEND - BERATEND - BETREUEND

- Alten- und Krankenpflege
- Behandlungspflege
- Hauswirtschaftliche Versorgung
- 24-Stunden Rufbereitschaft
- Einkaufen, auch mit Begleitung
- Hausnotruf

LIESELOTTE SCHILLI UND SVEN HOFERER
Am Winzerkeller 15 | 77723 Gengenbach
Tel.: 07803/ 980923 | Fax: 07803/ 980924
office@pflege-im-kinzigtal.de | www.pflege-im-kinzigtal.de

www.bauhaus.info
BAUHAUS®
Wenn's gut werden muss.

BAUHAUS **Max-Planck-Str. 2, 77656 Offenburg**
BAUHAUS Gesellschaft für Bau- und Hausbedarf mbH KG Süd,
Sitz: Basler Str. 98, 79115 Freiburg

pflege-ost
häusliche Betreuung

Sie suchen eine häusliche Seniorenbetreuung?
Wir vermitteln qualifizierte Betreuungskräfte aus Osteuropa für die individuelle Betreuung zuhause.

Carolin Kühne
Baumgarten 3 • 77723 Gengenbach
Tel.: 0 78 03 / 92 62 430
Mobil: 0176 / 62 20 68 16
E-Mail: carolin.kuehne@pflege-ost.de
www.pflege-ost.de

Weiße Landschaften, Wintersport und Wellness:

Den Winter in der Region erleben

Fotohinweis: Dmytro Vietrov, Juice Flair, Fotokvadrat, Rido, Leszek Glasner, FamVeld, aaltair, Kichigin, Yeongski Im, k_samurkas, Nate Hovee, Maryan Melnyk/Shutterstock.com

UND MIT WELCHEM ANGEBOT LOCKEN SIE IHRE KUNDEN HINTER DEM OFEN HERVOR?

reiff anb.
ANB Reiff Verlagsgesellschaft & Cie. GmbH
Fachverlag für Amtliche Nachrichtenblätter
Marlener Straße 9
777656 Offenburg
Telefon 0781/504-1455
Telefax 0781/504-1469
E-Mail: anb.anzeigen@reiff.de

Ihr lokaler Werbepartner

für Handel, Handwerk und Gewerbe.

reiff amtliche nachrichtenblätter.

3	2	9	1	6	7	5	8	4
5	6	1	4	8	3	2	7	9
7	8	4	5	9	2	1	6	3
1	9	7	6	5	4	8	3	2
6	3	5	9	2	8	7	4	1
8	4	2	3	7	1	9	5	6
4	5	3	8	1	9	6	2	7
2	1	8	7	4	6	3	9	5
9	7	6	2	3	5	4	1	8

ALBERT SCHWEITZER
KINDERDÖRFER UND FAMILIENWERKE
Bundesverband

Gemeinsam stark – Sie und wir

Wir sind für Kinder da

Helfen Sie uns notleidenden Kindern in unseren Kinderdorffamilien Hoffnung zu schenken!

IBAN: DE80 1002 0500 0003 3910 01, Fon +49 30 206491-17
www.albert-schweitzer-verband.de

Angebote für Trauernde 2024

- Hospizverein Offenburg e.V. -

Niemals ist die Nacht so dunkel wie kurz vor Tagesanbruch

TRAUERGRUPPE – MORGENCAFÉ Trauernde Frauen
Ort: Büro Hospizverein Offenburg e.V.
Jeden letzten Samstag im Monat, 10:00 – 12:00 Uhr

TRAUERTREFF – Gespräche mit Gleichgesinnten
Ort: Gasthaus Brünnele Offenburg, Kegelbahn
Jeweils von 18:30 – 21:00 Uhr
21.03., 16.05., 11.07., 31.10., 05.12.2024

TRAUERGRUPPE – Trauer und Yoga
Ort: Büro Hospizverein Offenburg e.V.
Jeweils von 18:00 – 20:00 Uhr
13.02., 15.03., 16.04., 17.05.2024

KREATIVE ANGEBOTE IN DER TRAUER

Hoffnung in Form bringen – Töpfern
Ort: Büro Hospizverein Offenburg e.V.
18:00 – 21:00 Uhr
12.04.2024

Trauerklang in Bewegung – Musik und Tanz
Ort: Büro Hospizverein Offenburg e.V.
Jeweils von 18:00 – 20:00 Uhr
07.03., 12.11.2024

Kreative Emotionen in der Trauer – Kreativarbeiten
Ort: Büro Hospizverein Offenburg e.V.
18:00 – 20:00 Uhr
08.10.2024

Leitung durch ausgebildete Trauerbegleiterinnen.
Kostenfrei (außer eigene Verpflegung Trauertreff).
Anmeldung erwünscht (nicht zwingend erforderlich)

Kontakt:
Hospizverein Offenburg e.V.
Asternweg 11, 77656 Offenburg
Tel. 0781 9905730
E-Mail: buero@hospiz-offenburg.de
www.hospiz-offenburg.de

Hospizverein Offenburg e.V.

Sonderseiten in den Amtlichen Nachrichtenblättern

02.02.	Wir stellen ein – Pflegekräfte gesucht	Anzeigenschluss, 29.01.	12.00 Uhr
02.02.	Geschenkideen zum Valentinstag	Anzeigenschluss, 29.01.	12.00 Uhr
09.02.	Gut sehen - besser hören	Anzeigenschluss, 05.02.	12.00 Uhr
09.02.	Im Trauerfall für Sie dan	Anzeigenschluss, 05.02.	12.00 Uhr

Möchten Sie Ihr Unternehmen auf diesen Seite/n präsentieren?

Wir beraten Sie gern.
Telefon 07 81 / 504 -1456 · anb.anzeigen@reiff.de

reiff anb.

Anzeigen-Tarif

Mustergrößen für gewerbliche Anzeigen

reiff amtliche nachrichtenblätter.

Mitteilungsblatt Berghaupten

2-spaltig / 20 mm hoch

14,40 €

2-spaltig / 30 mm hoch

21,60 €

2-spaltig / 40 mm hoch

28,80 €

2-spaltig / 50 mm hoch

36,-€

2-spaltig / 100 mm hoch

72,-€

Anzeigenbreite
minimal 44 mm (1-spaltig),
maximal 188 mm (4-spaltig)

Anzeigenhöhe
minimal 20 mm,
maximal 270 mm

2-spaltig / 60 mm hoch

43,20 €

Chiffre-Anzeigen
Bei Chiffre-Anzeigen entstehen zusätzliche Bearbeitungsgebühren je Veröffentlichung von 8,-€ (+ Mehrwertsteuer).

1-spaltig / 35 mm hoch

12,60 €

3-spaltig / 35 mm hoch

37,80 €

Nettopreise zzgl. gesetzlicher Mehrwertsteuer bei einem mm-Preis von 0,36 €.
Anzeigenbeispiele 1-, 2- und 3-spaltig. Farbzuschlag: 35 %.

Ihr Ansprechpartner für gewerbliche Anzeigen: Lorena Sperduto-Falk

0781/504-1454
0781/504-1469
lorena.sperduto-falk@reiff.de

Ihr Ansprechpartner für private Anzeigen: ANB Reiff Verlagsgesellschaft

0781/504-1455
0781/504-1469
anb.anzeigen@reiff.de

STAIGER

DICH ZU UNS

PERSÖNLICHE ASSISTENZ DER GESCHÄFTSFÜHRUNG

(M/W/D) VOLLZEIT

DEINE AUFGABEN

- Terminplanung und -koordination, Organisation von Meetings, Konferenzen und Geschäftsreisen für den Geschäftsführer
- Korrespondenz in deutscher und englischer Sprache mit Lieferanten
- Unterstützung bei der Vorbereitung von Verträgen und Verhandlungen
- Recherche und Aufbereitung von Informationen & Erstellung von Präsentationen
- Koordination und Kommunikation mit internen und externen Ansprechpartnern
- Allgemeine administrative Aufgaben & Verwaltung von Emails

DEIN PROFIL

- Abgeschlossene kaufmännische Ausbildung oder vergleichbare Qualifikation
- Sehr gute Deutsch- und Englischkenntnisse in Wort und Schrift
- Sicherer Umgang mit MS-Office (insbesondere Word, Excel, PowerPoint, Outlook)
- Kommunikationsstärke, Teamfähigkeit, Organisationsgeschick, strukturierte Arbeitsweise sowie Diskretion und Vertrauenswürdigkeit

WAS WIR DIR BIETEN

- Die Möglichkeit, eng mit dem Geschäftsführer zusammenzuarbeiten und Einblicke in die Unternehmensführung zu erhalten
- Eine Kultur, die geprägt ist durch Spaß und gegenseitige Wertschätzung – auch über das Team hinaus
- Kostenloser Fitnessstudiozugang
- Außerbetriebliche Veranstaltungen und Events
- Betriebliche Altersvorsorge
- Weihnachts- und Urlaubsgeld, 26 Tage Urlaub

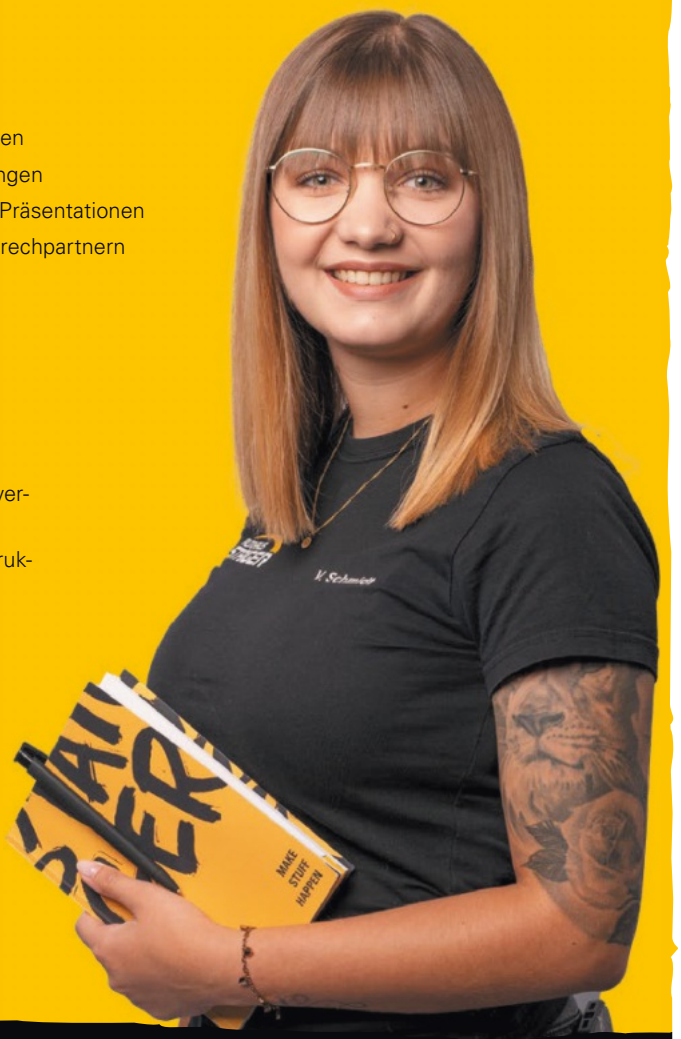

AUTOHAUS STAIGER

AUTOHAUS STAIGER GMBH & CO. KG
Service & Reparatur
Verkauf und Beratung zu Neuwagen
www.autohausstaiger.de

STANDORT HASLACH
Eichenbachstraße 2 | 77716 Haslach
Tel. 07832 9147-0

JETZT BEWERBEN

Vertreten durch die Staiger Verwaltungs GmbH, Geschäftsführer Patric Hüttner und Geschäftsführerin Hildegard Staiger

Wir kaufen Wohnmobile + Wohnwagen
0 39 44 - 3 61 60 · www.wm-aw.de
Wohnmobilcenter Am Wasserturm

Schlachtplatte

Landgasthaus
Krone Wild!
... die Badische Küche
Hauptstr. 28, 77799 Ortenberg, 0781/36711
www.krone-landgasthaus.de
Täglich ab 11.30 Uhr durchgehend warme Küche!
Mittwochs erst ab 17 Uhr geöffnet.
Weiterhin Gerichte zum Mitnehmen.

Der
FOTOLADEN
Gabriele Szebedits

Bewerbungs-Bilder
Victor-Kretz-Str. 28
77723 Gengenbach
Tel. 07803-9281419

Mobil: 0160 93893344
www.forst-schmider.de
FORSTBETRIEB Schmider
- Baumfällarbeiten/-schneidearbeiten
- Kranfällungen • Kranarbeiten
- Heckenschnitt • Rodungsarbeiten

WIR KAUFEN IHR AUTO
PKW, LKW, Busse, Geländewagen, Transporter
Jede Marke · Jedes Alter · Jeder Zustand
✆ **0176 284 461 42**

Rohrreinigung Rademacher

- Rohrreinigung (WC - Küche - Keller - Bad)
- Kanal TV - Untersuchung
- Kanal-Sanierung (Ohne Aufzugraben)
- Rückstausicherung

24H
Ihr Ansprechpartner für ihre Region
Herr Seck 0151-74330809

Mo. + Di. 8.00 – 13.30 Uhr
Mi., Do. + Fr. 8.00 – 18.00 Uhr
Samstag 7.30 – 12.30 Uhr
Geänderte Öffnungszeiten an Fasnacht

schwarzwaldhaus
SCHINKEN- UND WURSTDELIKATESSEN
FRANK SPINNER

Unser Wochenangebot gültig von Montag, 29.01. bis Samstag 10.02.2024

Schälrippchen, dickfleischig	1 kg	**9,99**
Schweinekoteletts, natur oder paniert	100 g	**0,79**
Gyrospfanne und Bunte Pfanne, pfannenfertig	1 kg	**8,99**
Rumpsteak, zart gereift	100 g	**2,29**
Blut- und Leberwürstle für die Schlachtplatte	100 g	**1,09**
Lyoner, auch geschnitten für Salat	100 g	**1,09**
Krakauer im Ring, mit oder ohne Kümmel	100 g	**0,99**
Die närrische Vespertüte: 1 Paar Bauernbratwürste, 1 Paar Pfefferbeißer, 1 Paar Landjäger und 100 gr. Haussalami	Tüte	**6,66**

Angebot solange Vorrat reicht

Von Rosenmontag, 12.02. bis Aschermittwoch,14.02.24 bleibt unser Laden geschlossen !!!

Allmend 6 · 77723 Gengenbach · Tel. 07803/6022840

Breighof Berghaupten
Sommerweg 1
77791 Berghaupten
Tel. 0 78 03 / 28 15

Diese Woche in unserem Hoflädele:
Rinderbeinscheibe, Gulasch, Suppenfleisch aus der Leiter
Schweineschnitzel vom Hals oder Rücken
Bibiliskäse und Rahmkäse, frische Weidemilch vom Ramsteinerhof
Grobe Bauernwürste
Immer samstags frische Backwaren von der Bäckerei Martin aus Ohlsbach

Unsere Öffnungszeiten:
Dienstag u. Freitag: 09.00 Uhr – 12.00 Uhr und 14.00 Uhr – 19.00 Uhr
Samstag: 07.30 – 13.00 Uhr

www.volksbank-lahr.de

Zum 28. Juni 2024 schließen wir die Filiale Ohlsbach.
Ab 1. Juli 2024 werden Sie weiterhin von Ihren vertrauten Beratern **Axel Geppert** und **Martin Schmid** im Kompetenzcenter Gengenbach betreut.

Wir beraten Sie ganzheitlich und genossenschaftlich!
Termine können Sie flexibel von Montag bis Freitag von 8 bis 20 Uhr vereinbaren - wie es für Sie am besten passt, auch gerne bei Ihnen zu Hause.

Für die Bargeldversorgung bleibt der Geldautomat im **SB-Bereich** in **Ohlsbach** zunächst erhalten. Zudem stehen Ihnen der Geldautomat im **SB-Pavillon** in **Gengenbach** (Allmend 9), in unserem **Kompetenzcenter Gengenbach** sowie 50 weitere Automaten im gesamten Geschäftsgebiet zur Verfügung.

Wir sind für Sie da - digital und persönlich

Im KundenServiceCenter
Telefon: 07821 272-0
Montag bis Freitag 8 bis 18 Uhr
Samstag und Sonntag 9 bis 14 Uhr
Alle Leistungen, die Sie bisher in Ihrer Filiale genutzt haben, können Sie telefonisch erledigen: z.B. Überweisungen, Daueraufträge, Konto-Karten bestellen oder eine Kartensperre durchgeben.

- Mit 9 SB-Filialen und 50 Geldautomaten
- Mit 15 Filialen und Kompetenzcentern
- In der Online-Filiale 365 Tage rund um die Uhr
- Im Online-Banking und mit der VR-Banking-App 24 Stunden am Tag

Volksbank Lahr

SONDERSEITEN in den amtlichen Nachrichtenblättern

Haben Sie freie Stellen im Pflegebereich?

Inserieren Sie am **2. Februar 2024** auf unseren **Sonderseiten** mit dem Titel:

„Wir stellen ein: Pflegekräfte gesucht!“

Anzeigenschluss: 29. Januar 2024, 12 Uhr

Information & Beratung bei Ihrer **zuständigen Mediaberaterin** oder unter **0781/504-1456, anb.anzeigen@reiff.de**

reiff anb.

Foto: michaeljung/ Shutterstock.com