BERGHAUPTEN aktuell

AMTSBLATT DER GEMEINDE BERGHAUPTEN

68. Jahrgang | Freitag, 12. Januar 2024 | Nummer 2

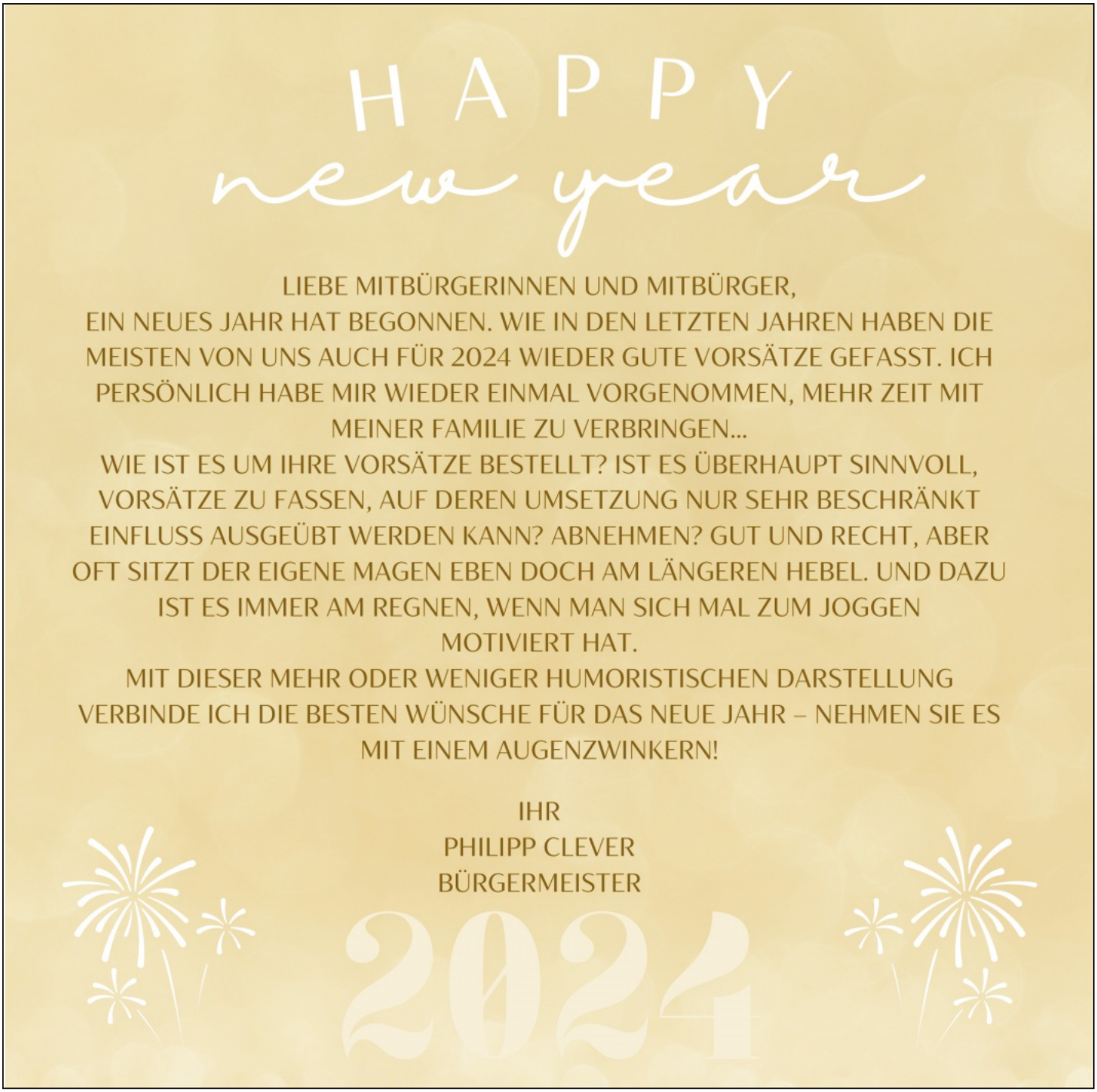

Herausgeber:

Gemeindeverwaltung Berghaupten
Rathausplatz 2, 77791 Berghaupten
Verantwortlich für den amtlichen Teil:
Bürgermeister Philipp Clever
Telefon 07803/9677-0 | Fax 07803/9677-10
gemeinde@berghaupten.de, www.berghaupten.de

Öffnungszeiten:

Montag bis Freitag	8.00 bis 12.00 Uhr
Nachmittags:	
Montag	14.00 bis 16.00 Uhr
Mittwoch	16.00 bis 18.00 Uhr

oder nach Vereinbarung

Narrenzunft KNERBLI Berghaupten e.V.

- fasentliches Brauchtum seit 1858 -

"DAS HEXENHAUS IM RATHAUS"

Ausstellung

- 166 Jahre fasentliches Brauchtum -

im "Freiherr von Schleys" Saal
im Rathaus Berghaupten

Eine Zeitreise (1858 – 2024)

In der Zeit um 1850 wurde Berghaupten für seinen Bergbau und beste Kohle bescheinigt.
Die Familie "von Schleys", die in ihrem Schlösschen, dem heutigen Rathaus wohnte, verstarb einige Jahre zuvor aus.

In den umliegenden Städten entstand eine jeweils ortstypische Fastnachtstradition.
Ab den 1840er Jahren dominierte in der Ortenau der "Prinz Karneval", wodurch die alten Fastnachtsfiguren und Bräuche in den Hintergrund gerieten.

Auf dörflicher Ebene widersetzten sich Handwerker und einfache Leute diesem "Honoratiorenkarneval" und griffen stattdessen auf ihre alten Narrenkleider und Masken zurück.

Besuchen Sie doch gerne unsere Ausstellung unter folgenden Öffnungszeiten:

12.01. - 07.02.2024	**zu den Öffnungszeiten des Rathauses**
13. und 14.01.2024	**Öffnung am Wochenende (14.30-17.30 Uhr)**
27. und 28.01.2024	**Öffnung am Wochenende (14.30-17.30 Uhr)**

Besuchen Sie uns auf:

www.narrenzunft.de narrenzunft_berghaupten www.facebook.com/knerbli

Erlebnisgottesdienst

10 Jahre

„Feste des Glaubens - Mit Gott Feste feiern“

14.01.2024

Spielstraße und Bewirtung
ab 10:00 Uhr
Gottesdienst
ab 10:30 Uhr

In der Pfarrkirche St. Georg Berghaupten

Röm. Kath. Kirchengemeinde Vorderes Kinzigtal
St. Pirmin

Aktuelle Infos findet ihr hier

www.kathvk.de

Narrenzunft KNERBLI Berghaupten e.V.

- fasentliches Brauchtum seit 1858 -

Fasent 2024 in Berghaupten

Narrenblatt verteilen
12.01.2024 ab 17 Uhr im Dorf und den Ortsteilen
13.01.2024 ganztags, bei Bedarf

Ausstellung "166 Jahre fasentliches Brauchtum" im "Freiherr von Schleys" Saal
12.01.-07.02.2024 zu den Öffnungszeiten des Rathauses
13. und 14.01.2024 Öffnung am Wochenende (14.30-17.30 Uhr)
27. und 28.01.2024 Öffnung am Wochenende (14.30-17.30 Uhr)

Narrenbaumstellen
03.02.2024 ab 18.30 Uhr Rathausplatz - Narrendorf

Schmutziger Donnerstag
08.02.2024 ab 6.00 Uhr Bohnesupp-Essen im Hexenkeller

08.02.2024 Zunftabend in der Schlosswaldhalle
Einlass 19.00 Uhr - Programmbeginn 20.11 Uhr

Zinkenfasent
09.02.2024 ab 9.11 Uhr Närrisches Frühstück
ab 11.00 Uhr Zinkenfahnen stellen in den Ortsteilen
ab 17.11 Uhr Zinkenfasent im Hexenkeller

Fasnachtssamstag
10.02.2024 Schnurre und Schnaigge
ab 11.00 Uhr im Dorf und Ortsteilen

Fasnachtssonntag
11.02.2024 Närrischer Kindernachmittag in der Schlosswaldhalle
Einlass 15.30 Uhr - Programmbeginn 16.00 Uhr

Rosenmontag
12.02.2024 ab 19.00 Uhr Fasent im Hexenkeller

Fasnachtsdienstag
13.02.2024 Eiersammeln - Treffpunkt 15.45 Uhr am Rathausplatz

Narrenbaumverbrennen
13.02.2024 17.30 Uhr Rathausplatz
anschließend Schlussrambo im Hexenkeller

Aschermittwoch
14.02.2024 ab 17.00 Uhr - öffentliches Heringessen im Hexenkeller

Besuchen Sie uns auf:

www.narrenzunft.de narrenzunft_berghaupten www.facebook.com/knerbli

Mitteilung der Angaben zur Wasserqualität und -härte nach § 8 des Gesetzes über die Umweltverträglichkeit von Wasch- und Reinigungsmitteln (Wasch- und Reinigungsmittelgesetz - WRMG):

Wasser nimmt auf seinem Weg durch den Boden viele gelöste natürliche Stoffe auf, darunter die sogenannten Härtebildner **Calcium (Ca)** und **Magnesium (Mg)**. Man bezeichnet Wasser mit hohem Calcium- und Magnesiumgehalt als **hart**, solches mit einem geringen Anteil dieser Spurenelemente als **weich**. Die Kennzeichnung der Härte erfolgt als Summe der Ca- und Mg-Ionen, angegeben in mmol/l (Millimol pro Liter). Die Wasserhärte ist für das Waschen von Bedeutung, denn die Härtebildner verringern die Waschkraft von Waschmitteln.

Calcium ist ein wichtiger Baustoff für unsere Knochen und Zähne; für die Blutgerinnung ist es unentbehrlich.

Magnesium ist wichtig für die Nerven und die Muskulatur. Magnesiummangel führt zu Muskelkrämpfen und begünstigt die Verengung von Arterien und damit den Herzinfarkt.

Enthält das Trinkwasser viel Calcium und Magnesium, spricht man vom **hartem Wasser**. Enthält es wenig, dann haben wir es mit **weichem Wasser** zu tun. Generell gilt: Je höher der Anteil an Mineralien, desto härter ist unser Wasser, bzw. desto höher liegt die sogenannte "Wasserhärte".

Trinkwasser wird in folgende **Härtebereiche** eingeteilt:

Härtebereich	**mmol/l**	**[°dH] (Grad deutsche Härte)**
weich	weniger als 1,5	weniger als 8,4 °dH
mittel	1,5 bis 2,5	8,4 bis 14 °dH
hart	mehr als 2,5	mehr als 14 °dH

Für das Berghauptener Wasser gilt*:

Wasserhärte:	0,6 mmol/l	Summe Ca- und Mg-Ionen
	3,6 °dH	Grad deutsche Härte (alte Bezeichnung)
Härtebereich:	weich	gem. Wasch- und Reinigungsmittelgesetz
pH-Wert:	7,89	

** Die Daten stammen aus der jährlichen Vollanalyse vom 29.03.2023*

Ansprechpartner bei Fragen rund ums Trinkwasser:
Wassermeister Jürgen Lienhard
Tel. 0172 / 76 77 450

Hinweis: Die Ergebnisse der regelmäßigen Wasseruntersuchungen finden Sie auf der Internetseite der Gemeinde (www.berghaupten.de) unter dem Stichwort „Wasserversorgung“.

Infos zum Glasfaser-Netzausbau der UGG in Berghaupten

Die Fa. Unsere Grüne Glasfaser (UGG) will ein leistungsfähiges Glasfasernetz im Ortskern bauen. Interessenten müssen sich bis spätestens **29.02.2024** (Frist wurde von der UGG nochmals verlängert!) für einen Anschluss entscheiden.

Ihr Kontakt zur UGG:
kostenfreie Hotline: 0800 410 1 410; info@unseregrueneglasfaser.de

Zur Verdeutlichung, welche Häuser durch wen ans Glasfasernetz angeschlossen werden, siehe die Übersicht über die Ausbaugebiete weiter unten. Achtung: Nur die dunkelgrüne Fläche im Ortskern wird von der UGG erschlossen!

Weitere Infos finden Sie auch auf www.berghaupten.de

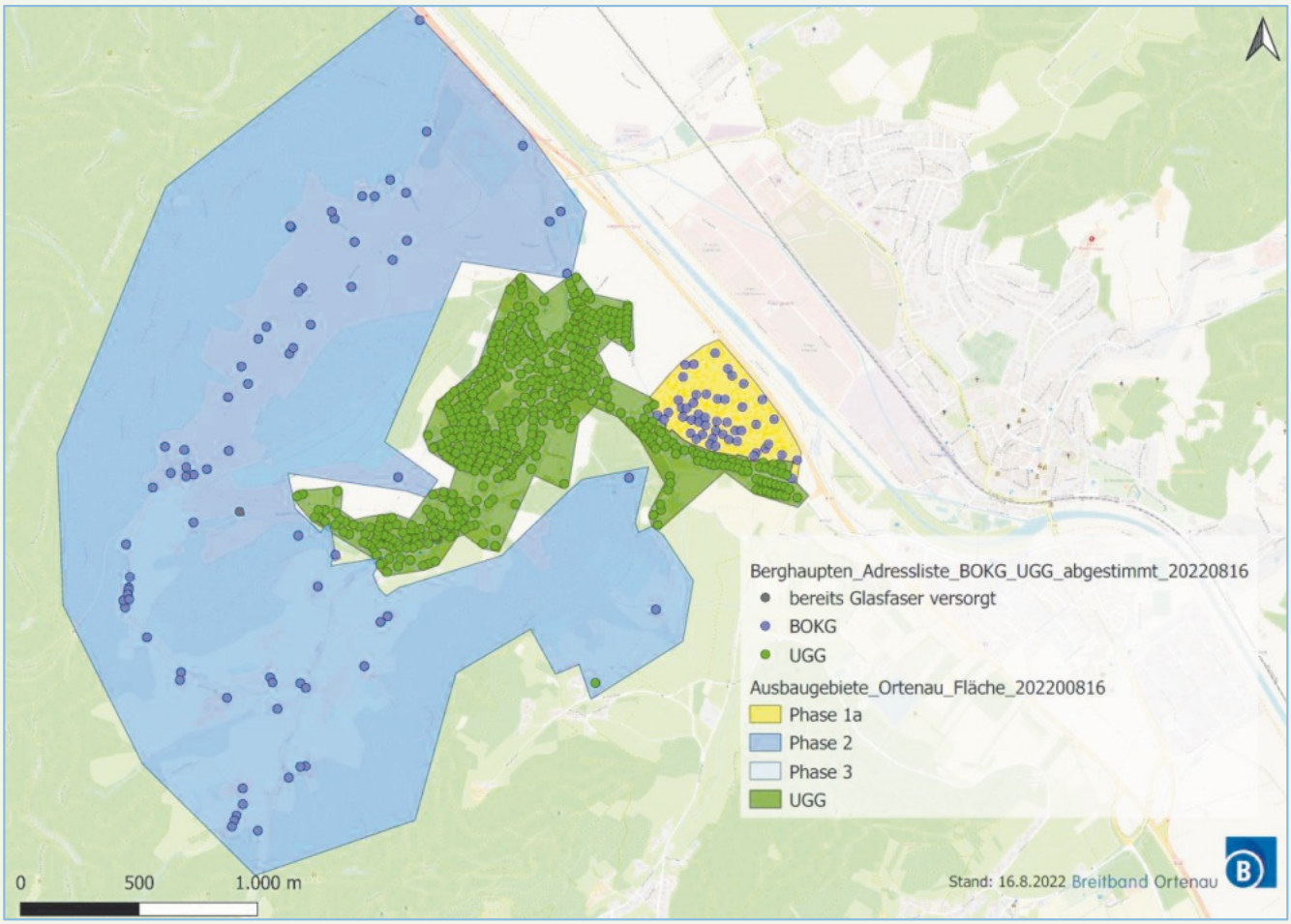

Informationsträger Nr. 1
für Nachrichten aus Städten und Gemeinden.
reiff amtliche nachrichtenblätter.

Bereitschaftsdienste

Ärzte

Notfallpraxen und Ärztlicher Bereitschaftsdienst

Patienten können bei akuten Erkrankungen ohne vorherige Anmeldung während der Öffnungszeiten direkt in die Notfallpraxen kommen:

– **Achern**, Ortenau Klinikum Achern, Josef-Wurzler-Str. 7, 77855 Achern
Öffnungszeiten: Samstag, Sonn- und Feiertage 10 bis 16 Uhr
– **Offenburg / Erwachsene**, Ortenau Klinikum Offenburg-Kehl, Ebertplatz 12, 77654 Offenburg
Öffnungszeiten: Montag, Dienstag, und Donnerstag von 19 - 22 Uhr
Mittwoch und Freitag von 16 bis 22 Uhr
Samstag, Sonn- und Feiertage von 8 bis 22 Uhr
– **Offenburg / Kinder**, Ortenau Klinikum Offenburg-Kehl, Ebertplatz 12, 77654 Offenburg
Öffnungszeiten: Montag bis Freitag von 19 bis 22 Uhr
Samstag, Sonn- und Feiertage von 9 bis 21 Uhr
– **Lahr**, Ortenau Klinikum Lahr-Ettenheim, Klostenstraße 19, 77933 Lahr
Öffnungszeiten: Samstag, Sonn- und Feiertage von 10 bis 16 Uhr
– **Wolfach**, Ortenau Klinikum Wolfach, Oberwolfacher Straße 10, 77709 Wolfach
Öffnungszeiten: Samstag, Sonn- und Feiertage von 10 bis 16 Uhr

Rufnummer für den ärztlichen Notdienst (allgemein, kinder-, augen- und HNO-ärztlicher Notfalldienst): 116117 (Anruf ist kostenlos)
In **lebensbedrohlichen Situationen** ist der Rettungsdienst/ Notarzt unter der **Notrufnummer 112** zu alarmieren.

Akutelle Infos zu den Notfallpraxen sind auch auf der homepage https://www.kvbawue.de/buerger/notfallpraxen/ ersichtlich.

Für den zahnärztlichen Notfalldienst ist die KassenZahnärztliche Vereinigung (KZV) zuständig. Infos hierzu unter https://www.kzvbw.de/patienten/zahnarzt-notdienst/

Informieren Sie Ihr Umfeld über wichtige Ereignisse.

Nutzen Sie unsere preisgünstigen Familienanzeigen.

07 81 / 504-14 55
oder -14 56

anb.anzeigen@reiff.de

Ambulante Dienste

Familienwerk Sölden

Stationsgebiet Berghaupten

Mit vollem Einsatz. Mitten im Leben. Zum Wohle unserer Familien.

Wann kommt die Dorfhelferin oder Familienpflegerin in Ihre Familie? Wann haben Sie Anspruch auf diese Hilfe?

Sie befinden sich:
- im Krankenhaus
- zur Kur
- krankgeschrieben zu Hause (bei Risikoschwangerschaft oder Entbindung zuzahlungsfrei).

Sie sind:
- Krankenversichert oder Beihilfe berechtigt
- Voll- oder Teilzeithausfrau oder Hausmann.

Sie haben
- Kinder unter 12 Jahren (AOK unter 14 Jahren) oder ein behindertes Kind
- eine Krankmeldung Ihres Arztes.

Sie suchen jemanden, der sich während Ihres Krankenstandes um Ihre Kinder, den Haushalt sowie die sonst regelmäßig von Ihnen ausgeführten Hausarbeiten und ggfs. landwirtschaftlichen Arbeiten kümmert.

Dann wissen Sie: Wir sind für Sie und Ihre Familie da und sorgen dafür, dass Sie sich in Ruhe erholen können, während unsere Fachkräfte die sonst von Ihnen täglich zu verrichtenden Arbeiten erledigen.

Bitte sprechen Sie Ihren Hausarzt oder den derzeit behandelnden Arzt auf die Möglichkeit eines Einsatzes an.

Ihre Ansprechpartnerin und Einsatzleitung
für das Stationsgebiet Berghaupten

Barbara Armbruster
Tel.: 07835-631284| Mobil: 0176-1761 2796 |
barbara.armbruster@familienwerk-soelden.de

FAMILIENWERK SÖLDEN
Mit vollem Einsatz. Mitten im Leben.

Deutsches Rotes Kreuz Gengenbach

Beratung und Auskunft im Sozialbereich:
0160/96351848 (Herr Litterst)

Sanitätsdienst:
Wir bitten alle Veranstalter, die einen Sanitätsdienst benötigen, sich mindestens vier Wochen vorher zu melden bei:
M. Schulz 0175/7091804 ab 17.00 Uhr

Wichtige Rufnummern

Notrufe:		**Störungsdienste:**		
Polizei	110	Wassermeister J. Lienhard	0172 / 7 677 450	
Feuerwehr / Rettungsdienst	112	Gas: badenova AG	0800 / 2 767 767	
Allg. ärztlicher Notfalldienst	116 117	Strom: E-Werk Mittelbaden	07821 / 28 00	
Kinderärztlicher Notfalldienst	116 117	Kabel-TV: Vodafone	0800 / 1 721 234	
Augenärztlicher Notfalldienst	116 117			
Zahnärztliche Notrufnummer	0761 / 120 120 00			
Giftnotruf (Uni-Klinik FR)	0761 / 19240	**Landratsamt Ortenaukreis**	0781 / 805-0	
Sozialstation St. Martin	98 05 40	**Gemeindeverwaltung Berghaupten (Rathaus):**	**07803 / 9677-0**	**Durchwahl**
		Bürgermeister	Philipp Clever	-20
Dorfhelferinnen (Einsatzleitung)	07835 / 631284	Assistenz des Bürgermeisters / Sekretariat	Christiane Kranz	-80
		Zentrale / Bürgerbüro, Einwohnermeldeamt, Passamt, Fundbüro, Amtsblatt	N. N.	-30
Polizeiposten Gengenbach	96 62-0	Leiter Hauptamt, Grundbucheinsichtsstelle, Ratschreiber	Ralf Hertle	-40
		Vermietungen, Veranstaltungen, Konzessionen	Melissa Göppert	-65
Verlässliche Grundschule (Michaela Grim)	0171 / 7518264	Hauptamt, Ferienprogramm, Rentenangelegenheiten	Annette Sommerfeld	-45
		Leiter Rechnungsamt,	Robert Vogt	-50
		stv. Leiterin Rechnungsamt	Katrin Oehler	-55
		Gemeindekasse	Lisa Wacker	-90
Grundschule Berghaupten	44 31	Archiv	Beate Schätzle	-60
Ziegelwaldschule (Hauptschule mit Werkrealschule) und Heinrich-Heine-Realschule Gengenbach	96 86-0	Bau- und Standesamt, Kinderbetreuung	Andrea Lienhard	-70
		Bauhofleiter	Hubert Bruder	0160 / 96316589
Marta-Schanzenbach-Gymnasium Gengenbach	93 88-0	Förster (Gemeindewald)	Peter Zink	0170 / 9002117
		Förster (Privatwald)	Martin Schnaitter	0162 / 2535708

Ihr Ansprechpartner für private Anzeigen:

ANB-Reiff Verlag, Marlener Straße 9, 77656 Offenburg
Telefon: 07 81 / 5 04-14 55, Telefax: 07 81 / 5 04-14 69
E-Mail: anb.anzeigen@reiff.de/www.anb-reiff.de
Anzeigenschluss: Dienstag, 16.00 Uhr

Zustellprobleme: Tel. 0781/504-5566, anb.zustellung@reiff.de

Aboservice: Tel. 0781/504-5566, anb.leserservice@reiff.de

Für gewerbliche Anzeigen und Beilagen:

Lorena Sperduto-Falk
Telefon: 0 7 81 / 5 04-14 54
Telefax: 07 81 / 5 04-14 69
E-Mail: lorena.sperduto-falk@reiff.de

Apothekennotdienst

Freitag, 12.01.2024:	
Hilda-Apotheke Offenburg Hildastr. 69, 77654 Offenburg (Oststadt)	Tel.: 0781 - 3 88 38 Fr. 08:30 bis Sa. 08:30 Uhr
Samstag, 13.01.2024:	
Delta-Apotheke Heimburgstraße Heimburgstr. 1, 77656 Offenburg (Albersbösch)	Tel.: 0781 - 6 67 12 Sa. 08:30 bis So. 08:30 Uhr
Sonntag, 14.01.2024:	
Weingarten-Apotheke beim Kulturforum Moltkestr. 50, 77654 Offenburg (Oststadt)	Tel.: 0781 - 3 77 17 So. 08:30 bis Mo. 08:30 Uhr
Montag, 15.01.2024:	
Hirsch-Apotheke Offenburg Fischmarkt 3, 77652 Offenburg (Innenstadt)	Tel.: 0781 - 2 58 91 Mo. 08:30 bis Di. 08:30 Uhr
Dienstag, 16.01.2024:	
Einhorn-Apotheke Caunes Hauptstr. 88, 77652 Offenburg (Innenstadt)	Tel.: 0781 - 7 73 37 Di. 08:30 bis Mi. 08:30 Uhr
Mittwoch, 17.01.2024:	
Apotheke Haaß Ortenberger Straße Ortenberger Str. 13, 77654 Offenburg (Oststadt)	Tel.: 0781 - 91 93 35 00 Mi. 08:30 bis Do. 08:30 Uhr
Donnerstag, 18.01.2024:	
Apotheke Zunsweier Am Kirchberg 2, 77656 Offenburg (Zunsweier)	Tel.: 0781 - 5 34 56 Do. 08:30 bis Fr. 08:30 Uhr
Freitag, 19.01.2024:	
Delta-Apotheke Schillerplatz Zeller Str. 31, 77654 Offenburg (Oststadt)	Tel.: 0781 - 9 35 90 Fr. 08:30 bis Sa. 08:30 Uhr

Rathaus Aktuell

Aktuelle Öffnungszeiten im Rathaus

Die Gemeindeverwaltung im Rathaus ist für Ihre Anliegen zu folgenden Zeiten geöffnet:
Montag – Freitag 8.00 bis 12.00 Uhr
Nachmittags:
Mittwoch 16.00 bis 18.00 Uhr

Aus betrieblichen Gründen bleibt das Rathaus bis auf Weiteres am Montagnachmittag geschlossen.
Außerhalb der Öffnungszeiten sind Termine nach Absprache jederzeit möglich.
Herr Bürgermeister Clever steht Ihnen sehr gerne auch außerhalb der Öffnungszeiten für persönliche Gespräche zur Verfügung. Bitte vereinbaren Sie hierfür telefonisch oder per E-Mail einen Termin bei Frau Kranz.

Verantwortungsbewusste Hundehaltung

Mit der steigenden Zahl der Hunde in unserer Gemeinde „häufen“ sich auch die Klagen über unangenehme Begleiterscheinungen wie die Verschmutzung öffentlicher Bereiche durch Hundekot oder Lärmbelästigungen durch Hundegebell. Außerdem mussten wir feststellen, dass sich leider nicht alle Hundebesitzer an den in Berghaupten geltenden Leinenzwang halten und ihren Hund einfach frei herumlaufen lassen. Nach der Polizeiverordnung der Gemeinde müssen Hunde im sogenannten Innenbereich auf öffentlichen Straßen und Gehwegen an der Leine ausgeführt werden. Achtung: Hierzu zählt auch das Gewerbegebiet! Außerhalb bebauter Gebiete dürfen Hunde ohne Begleitung einer Person, die durch Zuruf auf das Tier einwirken kann, ebenfalls nicht frei herumlaufen. **Achtung: Auch am Waldsee müssen Hunde an die Leine und dürfen aus hygienischen Gründen nicht ins Wasser!**

Hinsichtlich des Themas Hundekot sind neben Wiesen und Feldern besonders Gehwege, Kinderspielplätze, Grünanlagen, Schulhöfe, Vor- und Hausgärten betroffen. Diese Orte werden von „Tierliebhabern“ nicht selten bewusst angesteuert, um ihre Vierbeiner dort ihr „Geschäft“ verrichten zu lassen. Die Folgen davon sind neben allgemeiner Verschmutzung vor allem auch die Gefahr der Übertragung von Bakterien und Krankheitserregern auf den Menschen. Besonders gefährdet sind spielende Kinder auf verschmutzten Spielplätzen und Schulhöfen. Außerdem können Fußgänger auf Hundekot sehr leicht ausrutschen und sich verletzen.
Die Verschmutzung durch Hundekot und das Nichtbeachten der Leinenpflicht stellen übrigens Ordnungswidrigkeiten dar, die von der Gemeinde entsprechend verfolgt werden können.

Wir appellieren deshalb an alle Hundehalter in unserer Gemeinde, die nachstehenden Regeln für eine verantwortungsbewusste Hundehaltung zu beachten.

Regeln für eine verantwortungsbewusste Hundehaltung:

1. Erziehen und halten Sie Ihren Hund so, dass er andere Bürger und Tiere nicht belästigt oder gefährdet.
2. Lassen Sie Ihren Hund regelmäßig auf Krankheitserreger untersuchen und impfen.
3. Nehmen Sie sich Zeit, wenn Sie mit Ihrem Hund „Gassigehen“. Lassen Sie Ihren Hund im Innenbereich nicht frei umherlaufen. Halten Sie ihn fern von Spielplätzen, Schulhöfen, Parkplätzen und Grünanlagen. Achten Sie darauf, dass Ihr Hund nur an geeigneten Stellen sein „Geschäft“ erledigt.
4. Benutzen Sie Kot-Sammelgeräte (z.B. Plastikbeutel), wenn Ihr Hund es einmal nicht mehr bis zu „seinem Platz“ schaffen sollte. Bitte verschließen Sie unbedingt den Beutel bevor Sie ihn in einem Abfallsammelbehälter entsorgen!
5. Bitte bedenken Sie: Wer ständiges Bellen, Anspringen und Hundekot nicht mag, ist nicht gleich automatisch ein Hundefeind.
6. Melden Sie Ihren Hund bei der Gemeinde an. (Ansprechpartnerin: Frau Wacker, Tel. 9677-90). Hier erhalten Sie auch kostenlose Plastikbeutel.
7. Sprechen Sie andere Hundehalter direkt darauf an, wenn diese sich nicht verantwortungsbewusst verhalten oder melden Sie die Vorfälle der Gemeinde (Ansprechpartner: Herr Hertle, Tel. 9677-40)
8. Übrigens: Ein wahrer Hundefreund achtet darauf, dass er sich nur solch einen Hund hält, welcher der Größe der Wohnung und der vorhandenen Auslauffläche entspricht. Er hält seinen Hund auch so, dass die Grundstücksnachbarn nicht beeinträchtigt oder gestört werden.

Ihr Bürgermeisteramt

Batterien fachgerecht entsorgen

In den letzten Monaten kam es verstärkt vor, dass wieder Alt-Batterien in unserem Rathaus-Briefkasten entsorgt wurden. Wir haben schon lange keinen Sammelbehälter mehr im Eingangsbereich. Sie können die Batterien im Fach- und Einzelhandel entsprechend abgeben.

Militärische Übungen

Die Bundeswehr wird auf der Gemarkung Berghaupten vom 15.01. bis 31.01.2024 Gefechtsdienstausbildung unter Beteiligung von 20 Soldaten und 4 Fahrzeugen und vom 22.01.2024 bis 08.02.2024 Gefechtsdienstausbildung „Starker Schlag 01/24 und 02/24“ unter Beteiligung von max. 30 Soldaten und 7 Fahrzeugen und unter Verwendung von Munition durchführen.

Bekanntmachung über die Widerspruchsrechte nach dem Bundesmeldegesetz (BMG)

1. Widerspruch gegen die Übermittlung von Daten an Parteien, Wählergruppen u.a. bei Wahlen und Abstimmungen und zum Zwecke der Information der Unionsbürgerinnen und Unionsbürger bei Wahlen und Abstimmungen

Gemäß § 50 Absatz 1 Bundesmeldegesetz (BMG) die Meldebehörde Parteien, Wählergruppen und anderen Trägern von Wahlvorschlägen im Zusammenhang mit Wahlen und Abstimmungen auf staatlicher und kommunaler Ebene in den sechs der Wahl oder Abstimmung vorangehenden Monaten so genannte Gruppenauskünfte aus dem Melderegister erteilen. Die Auswahl ist an das Lebensalter der betroffenen Wahlberechtigten gebunden. Die Auskunft umfasst den Familiennamen, Vornamen, Doktorgrad und derzeitige Anschriften sowie, sofern die Person verstorben ist, diese Tatsache.
Die Geburtsdaten der Wahlberechtigten dürfen dabei nicht mitgeteilt werden. Die Person oder Stelle, der die Daten übermittelt werden, darf diese nur für die Werbung bei der Wahl oder Abstimmung verwenden und hat sie spätestens einen Monat nach der Wahl oder Abstimmung zu löschen oder zu vernichten.
Die Wahlberechtigten haben das Recht, der Datenübermittlung zu widersprechen.

Bei Wahlen und Abstimmungen, an denen auch ausländische Unionsbürgerinnen und Unionsbürger teilnehmen können (z.B. Kommunalwahlen), dürfen die Meldebehörden die in § 44 Absatz 1 Satz 1 Bundesmeldegesetz (BMG) bezeichneten Daten (Familienname, Vornamen, Doktorgrad und derzeitige Anschriften sowie, sofern die Person verstorben ist, diese Tatsache) sowie die Angaben über die Staatsangehörigkeiten dieser Unionsbürgerinnen und Unionsbürger nutzen, um ihnen Informationen von Parteien, Wählergruppen und anderen Trägern von Wahlvorschlägen zuzusenden, vgl. § 2 Absatz 3 des baden-württembergischen Ausführungsgesetzes zum Bundesmeldegesetz (BW AGBMG). Die betroffenen Personen haben das Recht, der Nutzung ihrer Daten zu widersprechen.

2. Widerspruch gegen die Übermittlung von Daten an das Bundesamt für das Personalmanagement der Bundeswehr

Nach § 58b des Soldatengesetzes können sich Frauen und Männer, die Deutsche im Sinne des Grundgesetzes sind, verpflichten, freiwilligen Wehrdienst zu leisten, sofern sie hierfür tauglich sind. Zum Zwecke der Übersendung von Informationsmaterial übermitteln die Meldebehörden dem Bundesamt für das Personalmanagement der Bundeswehr aufgrund § 58c Absatz 1 Satz 1 des Soldatengesetzes jährlich bis zum 31. März folgende Daten zu Personen mit deutscher Staatsangehörigkeit, die im nächsten Jahr volljährig werden: Familiennamen, Vornamen und die gegenwärtige Anschrift.
Die betroffenen Personen, deren Daten übermittelt werden, haben das Recht, der Datenübermittlung zu widersprechen.

3. Widerspruch gegen die Übermittlung von Daten an eine öffentlich-rechtliche Religionsgemeinschaft

Die Meldebehörde übermittelt die in § 42 Bundesmeldegesetz (BMG), § 6 des baden-württembergischen Ausführungsgesetzes zum BMG und § 18 Meldeverordnung aufgeführten Daten der Mitglieder einer öffentlich-rechtlichen Religionsgesellschaft an die betreffenden Religionsgesellschaften. Die Datenübermittlung umfasst auch die Familienangehörigen (Ehegatten, minderjährige Kinder, und die Eltern von minderjährigen Kindern), die nicht derselben oder keiner öffentlich-rechtlichen Religionsgesellschaft angehören. Die Datenübermittlung umfasst zum Beispiel Angaben zu Vor- und Familiennamen, frühere Namen, Geburtsdatum und -ort, Geschlecht oder derzeitigen Anschriften.
Die Familienangehörigen haben gemäß § 42 Absatz 3 Satz 2 BMG das Recht, der Datenübermittlung zu widersprechen. Der Widerspruch gegen die Datenübermittlung verhindert nicht die Übermittlung von Daten, die für Zwecke des Steuererhebungsrechts benötigt werden. Diese Zweckbindung wird der öffentlich-rechtlichen Religionsgesellschaft als Datenempfänger bei der Übermittlung mitgeteilt.

4. Widerspruch gegen die Übermittlung von Daten aus Anlass von Alters- oder Ehejubiläen an Mandatsträger, Presse oder Rundfunk und gegen die Datenübermittlung an das Staatsministerium

Verlangen Mandatsträger, Presse oder Rundfunk Auskunft aus dem Melderegister über Alters- oder Ehejubiläen von Einwohnern, darf die Meldebehörde nach § 50 Absatz 2 Bundesmeldegesetz (BMG) Auskunft erteilen über Familiennamen, Vornamen, Doktorgrad, Anschrift sowie Datum und Art des Jubiläums. Altersjubiläen sind der 70. Geburtstag, jeder fünfte weitere Geburtstag und ab dem 100. Geburtstag jeder folgende Geburtstag; Ehejubiläen sind das 50. und jedes folgende Ehejubiläum. Die Meldebehörde übermittelt darüber hinaus gemäß § 12 der Meldeverordnung dem Staatsministerium zur Ehrung von Alters- und Ehejubiläen durch den Ministerpräsidenten Daten der Jubilarinnen und Jubilare aus dem Melderegister. Davon umfasst sind zum Beispiel Familiennamen, Vornamen, Doktorgrad, Geschlecht, die Anschrift sowie das Datum und die Art des Jubiläums.
Die betroffenen Personen, deren Daten übermittelt werden, haben das Recht, der Datenübermittlung zu widersprechen.

5. Widerspruch gegen die Übermittlung von Daten an Adressbuchverlage

Die Meldebehörde darf gemäß § 50 Absatz 3 Bundesmeldegesetz (BMG) Adressbuchverlagen zu allen Einwohnern, die das 18. Lebensjahr vollendet haben, Auskunft erteilen über den Familiennamen, Vornamen, Doktorgrad und derzeitige Anschriften. Die übermittelten Daten dürfen nur für die Herausgabe von Adressbüchern (Adressenverzeichnissen in Buchform) verwendet werden.
Die betroffenen Personen, deren Daten übermittelt werden, haben das Recht, der Datenübermittlung zu widersprechen.

Die Widersprüche gegen die in den Ziffern 1-5 genannten Datenübermittlungen können jederzeit bei der Gemeinde Berghaupten, Bürgerbüro, Rathausplatz 2, 77791 Berghaupten, Tel. 07803 / 9677-0, E-Mail: gemeinde@berghaupten.de eingelegt werden. Bei einem Widerspruch werden die Daten nicht übermittelt. Die Widersprüche gelten bis zu ihrem Widerruf.

<u>Achtung:</u> Übermittlungssperren bzw. Widersprüche gegen eine der oben genannten Datenübermittlungen, welche bereits im Melderegister eingetragen sind, bleiben bestehen! In solchen Fällen brauchen Sie nicht erneut zu widersprechen!

Landesfamilienpass – Die neuen Gutscheine für 2024 sind da!

Auch für das Jahr 2024 werden zu dem Landesfamilienpass wieder die Gutscheinkarten ausgegeben. Die Karten bzw. der Landesfamilienpass ermöglichen, landeseigene Einrichtungen unentgeltlich bzw. zu einem ermäßigten Eintritt zu besuchen. Auf der Homepage des Ministeriums für Arbeit und Sozialordnung, Familie, Frauen und Senioren (www.sozialministeriumbw.de) sind unter „Familien mit Kindern“-„Leistungen für Familien“ – „Landesfamilienpass“ eine Liste aller staatlichen Schlösser, Gärten und Museen in Baden-Württemberg sowie eine Liste aller nicht staatlichen Einrichtungen, die für Passinhaber einen kostenfreien bzw. ermäßigten Eintritt gewähren, eingestellt. Zudem wird es ein Informationsblatt in weiteren Sprachen geben, welches bei Bedarf heruntergeladen werden kann. Einen Landesfamilienpass beantragen können:

- Familien mit mindestens drei kindergeldberechtigten Kindern, die mit ihnen in häuslicher Gemeinschaft leben,
- Familien mit nur einem Elternteil, die mit mindestens einem kindergeldberechtigten Kind in häuslicher Gemeinschaft leben,
- Familien mit einem kindergeldberechtigten schwerbehinderten Kind, die mit diesem in häuslicher Gemeinschaft leben,
- Familien, die Bürgergeld- oder kinderzuschlagsberechtigt sind und mit mindestens einem kindergeldberechtigten Kindern in häuslicher Gemeinschaft leben,
- ab 01. Januar 2022: Wohngeldberechtigte, und Familien, die Leistungen nach dem Asylbewerberleistungsgesetz (AsylbLG) erhalten und mit mindestens einem Kind in häuslicher Gemeinschaft leben.

Der Landesfamilienpass und die Gutscheinkarten können beim Bürgerbüro, Zimmer 4 beantragt und abgeholt werden.

Öffnungszeiten der Grünschnittannahmestelle über die Wintersaison 2023/2024

Die Öffnungszeiten für die Anfuhr von Grünabfällen auf der Deponie „Oberer Grün“ vom 01.11.2023 bis 28.02.2024:

Mittwochs, 14:30 bis 17:00 Uhr
Samstags, 13:30 bis 16:30 Uhr

<u>Bitte beachten!</u> Die Öffnungszeiten haben sich ab dem 01.11.2023 geändert.

Auf dem gesamten Gelände der Grünschnittannahme sind die Anweisungen vom Platzwart zu befolgen.

Es wird ausdrücklich darauf hingewiesen, dass nur **fremdstofffreie** Grünabfälle aus privaten Gengenbacher Haushalten und der Gemeinde Berghaupten angenommen werden.
Wir bitten die Bürgerinnen und Bürger um Verständnis, **dass außerhalb** der Öffnungszeiten keine Annahme stattfinden kann. Die Durchfahrt durchs Betriebsgelände vom Baubetriebshof Gengenbach ist nicht möglich.
Eine ordnungsgemäße Anfuhr und Abladung von Grünabfällen danken Ihnen nicht nur die Mitarbeiter vom Baubetriebshof, sondern auch die Bürgerinnen und Bürger.
Für weitere Auskünfte und Informationen steht der Baubetriebshof der Stadt Gengenbach, Tel. 07803/930-208, E-Mail: rinderle-stefan@stadt-gengenbach.de oder das Landratsamt Ortenaukreis, Eigenbetrieb Abfallwirtschaft, Tel.: 0781/805-9600, E-Mail: abfallwirtschaft@ortenaukreis.de gerne zur Verfügung.

Fundsachen

- Bargeld
- Handschuh

Müllabfuhr

Mittwoch, 17.01.2024: Gelber Sack

Landratsamt

DER ORTENAU KREIS

Waldulmer Obstbautag in der Achertalhalle Kappelrodeck

Am Montag, 15. Januar 2024, veranstaltet der Obstbauring Mittelbaden in Zusammenarbeit mit dem Amt für Landwirtschaft des Ortenaukreises den traditionellen Waldulmer Obstbautag. Dieser findet aus Platzgründen in der Achertalhalle in Kappelrodeck statt. Die Veranstaltung beginnt um 13:30 Uhr und endet um 18:30 Uhr, Einlass ist ab 12:30 Uhr.
Den einleitenden Vortrag hält Rolf Brauch zum Thema „Spannungsfeld: Gut leben und erfolgreich wirtschaften – ein paar Entspannungsimpulse“. Brauch ist Bildungsreferent im Ruhestand, er war für die Ländliche Heimvolkshochschule in Neckarelz tätig sowie als Regionalbeauftragter für Nordbaden für die seelsorgliche und fachliche Beratung der bäuerlichen Familien zuständig. Als zweiter Gastreferent stellt Arno Gätschenberger, ebenfalls aus Nordbaden, seinen Obstbaubetrieb mit den Schwerpunkten Kern- und Steinobstanbau sowie Obstverarbeitung und eigener Vermarktung vor. Von der übergebietlichen Pflanzenschutzberatung am Amt für Landwirtschaft sprechen Hans-Dieter Beuschlein und Matthias Bernhart über „Rechtliche Neuerungen im Pflanzenschutz“ und „Auffällige Schaderreger aus 2023 und Empfehlungen für 2024“.
Für die Veranstaltung werden zwei Stunden als Sachkunde-Fortbildung anerkannt. Die Obsterzeuger werden gebeten, ihren Sachkunde-Ausweis mitzubringen. Die Bescheinigungen werden am Ende der Veranstaltung ausgegeben.
Zu dieser Vortragsveranstaltung sind alle Interessierten herzlich eingeladen. Für Mitglieder des Obstbaurings Mittelbaden ist der Eintritt frei, für Gäste beträgt der Eintritt 10 Euro. Eine Anmeldung ist nicht erforderlich. Für weitere Informationen steht Barbara Ennemoser vom Amt für Landwirtschaft unter Telefon 0781 805 7115 zur Verfügung.

Wenn Papa nicht mehr weiter weiß - Vätersprechstunde der Psychologischen Beratungsstelle Kehl startet diese Woche

Jeden Monat können sich jeweils am ersten Donnerstag zwischen 16:30 und 17:30 Uhr und am letzten Donnerstag des Monats von 10 bis 11 Uhr speziell Väter an die Psychologische Beratungsstelle Kehl wenden. Im Fokus stehen alle Themen rund um Erziehung und das Vater-Sein. Ganz ohne Termin können sich Interessierte per Telefon melden, vorbeikommen oder einen Videotermin vorab vereinbaren. Wie kann ich ein guter Vater für mein Kind sein? Wie gehe ich mit einem Baby um? Was braucht ein Kind von seinem Vater? Welche Rolle spiele ich als Vater, wenn mein Kind in der Pubertät ist? Diese und andere Fragen beantwortet das Team der Beratungsstelle. Das Angebot ist kostenlos. Für weitere Informationen können sich Interessierte gerne an die Psychologische Beratungsstelle, Rheinstr. 33, 77694 Kehl wenden, unter Telefon: 07851 899740 oder per E-Mail: pb.kehl@ortenaukreis.de.

Landratsamt Ortenaukreis
Abfallwirtschaft
Eigenbetrieb

Baumschaumdosen richtig entsorgen
Problemabfälle nicht im Restmüll oder Gelben Sack entsorgen

Sogenannte Polyurethan-Schaumdosen, besser bekannt als PU- oder PUR-Schaumdosen, sind bei Heim- und Handwerkern gleichermaßen beliebt. Pro Jahr kommen in Deutschland bis zu 25 Millionen dieser Bauschaumdosen zum Einsatz, die jedoch bei deren Entsorgung aufgrund von Reststoffen nicht im Restmüll oder Gelben Sack entsorgt werden dürfen.
PU-Schaum wird häufig zum Hinterfüllen von Tür- und Fensterzargen verwendet. Dabei erfüllt er eine Dreifachfunktion: Als Klebstoff trägt er dazu bei, dass die Zarge in ihrer vorgesehenen Position bleibt, als Dämmstoff verbessert er den Wärme- und Kälteschutz und als Dichtstoff verschließt der feinporige Schaum, der sich ausdehnt, Ritzen und undichte Stellen.
Da sich PU-Schaumdosen konstruktionsbedingt nicht vollständig entleeren lassen, bleibt immer ein Restanteil in der Dose zurück. Aufgrund des Inhaltsstoffs Methandiisocyanat, der teilweise als giftig sowie krebsverdächtig eingestuft wird und auch haut- und augenreizend wirkt, werden PU-Schaumdosen als gefährlicher Abfall eingestuft.
PU-Schaumdosen dürfen daher weder über die Graue Restmülltonne noch über den Gelben Sack oder gar auf den Wertstoffhöfen des Eigenbetriebs Abfallwirtschaft Ortenaukreis als Siedlungsabfall entsorgt werden.
PU-Schaumdosen aus privaten Haushaltungen können als Problemabfall bei den mobilen Problemstoffsammlungen oder der stationären Problemstoffsammelstelle der Firma Remondis in Rheinau-Freistett abgegeben werden. Dort werden die Dosen kostenlos angenommen.

Für Hersteller und Vertreiber besteht eine Rücknahme- und Verwertungspflicht. Auf der Website von „PDR-Produkte durch Recycling“ unter www.pdr.de kann über die Eingabe der Postleitzahl eine Annahmestelle in der Nähe gefunden werden. Für Betriebe mit größerem Verbrauch bietet PDR auch einen kostenlosen Rücknahmeservice an.

Ausgehärteter PU-Schaum ist unbedenklich und kann über die Graue Restmülltonne entsorgt werden.

Die Termine der Mobilen Problemstoffsammlungen für 2024 finden sich auf der Rückseite des Abfallabfuhrkalenders, auf der Website www.abfallwirtschaft-ortenaukreis.de, in der AbfallApp Ortenaukreis oder können bei den Abfallberatern unter Telefon 0781 805-9600 oder abfallberatung@ortenaukreis.de erfragt werden.

Mitteilungen anderer Behörden

Agentur für Arbeit Offenburg

Die Agentur für Arbeit Offenburg informiert

Am Mittwoch, den 17. Januar 2024, sind die Agentur für Arbeit Offenburg, das Berufsinformationszentrum sowie die Geschäftsstellen Achern, Hausach, Kehl, Lahr und Oberkirch wegen einer betriebsinternen Veranstaltung nicht geöffnet. Wer sich an diesem Tag persönlich arbeitslos melden will, kann dies auch am Folgetag erledigen, ohne dass Nachteile entstehen. Die Service-Center sind wie gewohnt zwischen 8 und 18 Uhr unter den Telefonnummern 0800 4 5555 00* (Arbeitnehmer) und 0800 4 5555 20* (Arbeitgeber) erreichbar. * Diese Anrufe sind kostenfrei.

Berufliche Zukunftspläne schmieden - Online-Veranstaltung am 17. Januar 2024

Wer sich beruflich verändern will oder den Wiedereinstieg ins Erwerbsleben plant, hat viele Fragen. Wer sich weiterbilden möchte, benötigt Informationen zu Trends auf dem Arbeitsmarkt. Und wer eine Ausbildung anstrebt, braucht zum Lebensunterhalt mehr als nur die Ausbildungsvergütung. Die Arbeitsagentur unterstützt mit dem Dienstleistungsangebot „Berufsberatung im Erwerbsleben“ alle, die sich mit diesen Überlegungen beschäftigen.
In der Online-Veranstaltung am 17. Januar von 17 bis 18:30 Uhr erhalten die Teilnehmenden einen Überblick über aktuelle Trends und Entwicklungen auf dem Arbeitsmarkt. Neben der Weiterbildung steht auch die berufliche Neuorientierung im Fokus. Anhand exemplarischer Praxisbeispiele erfahren sie, wie der berufliche Neustart gelingt – auch finanziell. Anmeldung bis zum 16. Januar möglich unter https://eveeno.com/434587857.
Die Online-Veranstaltung ist kostenfrei. Für die Teilnahme wird ein internetfähiges Endgerät benötigt.
Der Vortrag findet im Rahmen der Veranstaltungsreihe „THINK BIG – Zukunft, Beruf und ich“ statt und ist eine Kooperation der Beauftragten für Chancengleichheit am Arbeitsmarkt aller Arbeitsagenturen und Jobcenter in Baden-Württemberg.

Deutsche Rentenversicherung Baden-Württemberg

Rentenversicherungsbeitrag bleibt 2024 konstant
Änderungen ergeben sich für bestimmte Arbeitsverhältnisse und Berufsgruppen

Die Deutsche Rentenversicherung Baden-Württemberg (DRV BW) gibt bekannt, dass der Rentenversicherungsbeitrag das siebte Jahr in Folge bei 18,6 Prozent des Bruttolohnes bleiben wird. Die Beitragsbemessungsgrenze zur allgemeinen Rentenversicherung hingegen steigt von monatlich 7.100 Euro auf 7.550 Euro, oder 90.600 Euro im Jahr. Rentenversicherungsbeiträge müssen lediglich bis zu dieser Verdienstgrenze geleistet werden.

Beitrag für freiwillig Rentenversicherte, pflichtversicherte Selbstständige und Handwerker steigt moderat

Wer freiwillig in die gesetzliche Rentenversicherung einbezahlt, muss künftig monatlich einen um 3,35 Euro höheren Mindestbeitrag leisten. Dieser beträgt somit im nächsten Jahr 100,07 Euro im Monat statt bislang 96,72 Euro. Der monatliche Höchstbetrag liegt bei 1.404,30 Euro.
Der Regelbeitrag für versicherungspflichtige Selbständige und Handwerker beträgt monatlich 657,51 Euro. Das Entrichten des halben Regelbeitrags ist für selbstständige Existenzgründer möglich.

Änderungen für Mini- und Midi-Jobber

Aufgrund der Erhöhung des Mindestlohns auf 12,41 Euro pro Stunde steigt die monatliche Verdienstgrenze für Mini-Jobber im nächsten Jahr auf 538 Euro pro Monat. Diese Anhebung führt dazu, dass sich die Untergrenze für Midi-Jobber entsprechend erhöht. Als Midi-Jobber gelten somit alle, die monatlich zwischen 538,01 Euro und 2000 Euro verdienen. Sie zahlen reduzierte Beiträge zur Rentenversicherung, ohne dass sich dadurch ihre Rentenansprüche vermindern.

Polizeipräsidium Offenburg

Tipp der Polizei: Trickdiebstählen vorbeugen

Taschendiebe lieben Menschenmengen und dichtes Gedränge. Sie suchen ihre Opfer meist dort, wo ihnen Deckung und Schutz geboten wird:
- in öffentlichen Verkehrsmitteln
- an Haltestellen
- auf Bahnhöfen
- in Kaufhäusern und Supermärkten
- bei Großveranstaltungen
- auf Parkplätzen von Einkaufsmärkten

Schützen Sie sich vor Trickdiebstahl:

- Nehmen Sie keine größeren Bargeldbeträge mit!
- Zählen Sie Ihr Bargeld nicht in der Öffentlichkeit!
- Tragen Sie Geld, Kreditkarten und Papiere in verschiedenen verschlossenen Innentaschen (z. B. Brustbeutel)!
- Verhindern Sie Körperkontakt!
- Verschaffen Sie sich Aufmerksamkeit bei anderen Passanten, falls Sie jemand bedrängen sollte!
- Tragen Sie Ihre Handtasche verschlossen mit der Verschlussseite zum Körper!
- Legen Sie Ihre Handtasche nicht in den Einkaufskorb, Einkaufswagen oder Rollator!
- Bewahren Sie ihre PIN nicht im Geldbeutel auf!
- Sind Sie an Ihrer Haustür vorsichtig!
- Lassen Sie keine Fremden in Ihre Wohnung.

- Wenn ein Glas Wasser verlangt wird und Sie ein Glas Wasser überreichen wollen,
- schließen Sie die Haustür und lassen Sie die Person vor der Tür warten.
- Hüten Sie sich vor falschen Handwerkern:
- Seien Sie misstrauisch, wenn Handwerker, die Sie nicht kennen und
- ohne vorherigen Auftrag bei Ihnen klingeln.

Tipp der Polizei: Radfahren mit Helm? Aber sicher!
Die Folgen von Verkehrsunfällen beim Radfahren sind häufig schwerwiegend. Machen Sie keine Experimente! Mit einem richtig angepassten Fahrradhelm lassen sich Kopfverletzungen vermeiden oder mildern. Unser Gehirn ist das wertvollste, was wir haben – schützen wir es!
Infos: www.gib-acht-im-verkehr.de

Einbruchschutzberatung - nicht vergessen:
Wir bieten Ihnen eine kostenlose Einbruchschutzberatung zuhause an.
Melden Sie sich einfach bei:
Polizeipräsidium Offenburg, Referat Prävention,
0781/21-4515
oder 07222/761-405 oder 0781/21-1041
offenburg.pp.praevention@polizei.bwl.de

Aus der Kindertagesstätte

St.GEORG
Kath. Kindertagesstätte Berghaupten

Besuch der Sternsinger in der Kita
20*C+M+B+24

In der ersten Kita-Woche des neuen Jahres stand unmittelbarer königlicher Besuch vor der Tür: die „Heiligen Drei Könige“ der Pfarrgemeinde zogen von Haus zu Haus und besuchten auch die Kita Sankt Georg.
In den Tagen zuvor haben die Erzieher den Kindern vermittelt welche Rolle die heiligen drei Könige innerhalb der Weihnachtsgeschichte innehaben. Sie haben erfahren, dass die drei Sterndeuter das Jesuskind dank des hellen Sterns gefunden und ihm reiche Gaben gebracht haben. Darunter waren unter anderem Weihrauch, Gold und Myrrhe. Dies wird besonders schön veranschaulicht am jährlichen Adventsweg im Eingangsbereich unserer Kita, gestaltet mit religiösen Erzählfiguren. Auch ein Besuch der Lichterwaldkrippe in unserer Kirche gehört dazu.

Die Vorfreude war groß bei allen im Haus. Wir haben beschlossen, dem hohen Besuch die Weihnachtsgeschichte, welche von einigen Kindern vor Weihnachten schon gespielt wurde nun nochmals aufzuführen, ergänzt durch drei weitere Akteure, den heiligen drei Königen.
Über dieses Spiel freuten sich die Sternsinger besonders und ermunterten die Kinder später einmal selbst zu den Sternsingern zu gehen und den Segen von Haus zu Haus zu bringen.

Die Sternsinger durften natürlich erst weiterziehen, nachdem sie die Kita für das neue Jahr gesegnet haben und über der Eingangstür der beiden Häuser ihren Gruß geschrieben haben.
Da wurde es nochmal spannend, was bedeutet nochmal:
E.L. **20*C+M+B+24**
"Christus mansionem benedicat
Christus möge dieses Haus segnen."

Vielen Dank Frank & Harald Grim, Christiane & Leon Kranz für euren Besuch und den Segen, den ihr in unser Haus gebracht habt für 2024.

Silke Laug und das Team der Kita.

Aus der Schule

Kaufmännische Schulen Offenburg

1. Das ***sechsjährige Wirtschaftsgymnasium*** (6WG) können Schüler*innen nach der Klasse 7 einer Gemeinschaftsschule, einer Werkreal- oder Realschule sowie Schüler*innen eines allgemeinbildenden Gymnasiums besuchen, wenn sie in die Klasse 8 versetzt wurden. Neben einer gründlichen Allgemeinbildung werden auch fundierte Kenntnisse in den Wirtschaftsfächern einschließlich Informatik vermittelt. Als Abschluss wird die **allgemeine Hochschulreife (Abitur)** erworben, die zum Studium aller Fachrichtungen an allen Universitäten und Hochschulen berechtigt.

2. Das ***dreijährige Wirtschaftsgymnasium*** (3WGW/3WGI/3WGF) setzt einen mittleren Bildungsabschluss oder die Versetzung in die Klasse 10 eines Gymnasiums des achtjährigen Bildungsganges voraus. Neben einer soliden Allgemeinbildung werden berufstheoretische Bildungsinhalte im Bereich Wirtschaft vermittelt. Als Abschluss wird die allgemeine Hochschulreife (Abitur) erworben, die zum Studium aller Fachrichtungen an allen Universitäten und Hochschulen berechtigt. Alternativ zu dem klassischen 3-jährigen Wirtschaftsgymnasium mit dem Schwerpunkt „Wirtschaft“ (3WGW) werden auch die Schwerpunkte „Internationale Wirtschaft“ (3WGI) und „Finanzen“ (3WGF) angeboten.

3. Die ***zweijährige Berufsfachschule –*** Wirtschaftsschule - (2BFW) bietet Schüler*innen mit Hauptschulabschluss die Möglichkeit, die Fachschulreife (mittlerer Bildungsabschluss) zu erwerben.

4. Das ***einjährige Kaufmännische Berufskolleg 1*** (BK1) hat als Zugangsvoraussetzung den mittleren Bildungsabschluss bzw. die Versetzung in die Klasse 10 eines Gymnasiums und vermittelt eine theoretische und praktische kaufmännische Grundausbildung.

5. Das ***einjährige Kaufmännische Berufskolleg 2*** (BK2) baut auf dem BK1 auf, führt zur Fachhochschulreife und über Zusatzunterricht und Zusatzprüfung zum Abschluss „Staatlich geprüfte(r) Wirtschaftsassistent(in)“. Der Zusatzunterricht findet nur bei ausreichend vorliegenden Anmeldungen zum Zusatzunterricht statt.

6. Das ***zweijährige Kaufmännische Berufskolleg Fremdsprachen*** (2BKFR) setzt den mittleren Bildungsabschluss voraus bzw. die Versetzung in die Klasse 10 eines Gymnasiums und vermittelt umfassende Kenntnisse in mindestens zwei Fremdsprachen, führt zur Fachhochschulreife und über Zusatzunterricht und Zusatzprüfung zum Abschluss „Staatlich geprüfte(r) Wirtschaftsassistent(in)“. Der Zusatzunterricht findet nur bei ausreichend vorliegenden Anmeldungen zum Zusatzunterricht statt.

7. Das ***einjährige Berufskolleg zum Erwerb der Fachhochschulreife*** (BKFH) baut auf dem mittleren Bildungsabschluss und einer abgeschlossenen kaufmännischen Berufsausbildung auf und führt zur Fachhochschulreife.

Die auf den ersten Blick verwirrende Vielfalt des Bildungsangebots der Kaufmännischen Schulen Offenburg wird an den Informationsabenden im Detail vorgestellt; bei dieser Gelegenheit können auch alle Fragen von Eltern und Schüler*innen konkret beantwortet werden.
Weitere **Vorabinformationen** unter **www.ks-og.de**, Menüpunkt Bildungsangebot/Anmeldung.

Informationsabende über das Bildungsangebot:

Montag, 15. Januar 2024, 19:00 Uhr
für 3WGW, 3WGI, 3WGF (Aula Bau A)
für 2BFW, 1BKFH, BKFR (Aula Bau B)
Dienstag, 16. Januar 2024, 19:00 Uhr
für BK1 (Aula Bau A), BK2 (Aula Bau B)
Donnerstag, 21. März 2024, 19:00 Uhr
für 6WG (Aula Bau A), Termin für Schnuppertag nach Vereinbarung

Anmeldeschluss: **1. März 2024 (außer 6WG)**

Gewerblich-Technische Schule Offenburg

Der Förderverein der Gewerblich-Technischen Schule Offenburg e.V. lädt am **Montag, 15. Januar 2024** um **19:00 Uhr** zu einem Vortrag mit der Architekturhistorikerin, Urbanistin und Autorin **Dr. Turit Fröbe** mit dem Thema **„Die Kunst der Bausünde“** in den Konferenzraum der Gewerbeschule Offenburg (Moltkestraße 23) ein.

Karten gibt es an der Abendkasse zu 10,- Euro, Vereinsmitglieder 8,-€, Schüler und Studenten 5,-€

Informationsabend an den Haus- und Landwirtschaftlichen Schulen Offenburg

Zähringerstraße 41 (Kreisschulzentrum), Dienstag, 30.01.24 ab 18:30 Uhr
Nachhaltig positiv steht es um die berufliche Zukunft von Schülerinnen und Schülern, wenn sie eine solide Ausbildung haben. An den Haus- und Landwirtschaftlichen Schulen Offenburg werden vielfältige Bildungswege angeboten. An diesem Abend gibt es hierzu Information und individuelle Beratung in kompakter Form.
Für Schüler*innen ohne Hauptschulabschluss oder solchen, die ihren verbessern sowie sich beruflich orientieren wollen, bieten wir den **Bildungsgang Ausbildungsvorbereitung** (AV) im Profil Ernährung und Hauswirtschaft an. Hier kann auf verschiedenen Lernniveau gearbeitet und das individuelle abgestimmte Ziel erreicht werden.
Schüler*innen mit Hauptschulabschluss können sich bei uns weiterqualifizieren und die Fachschulreife (Mittlere Reife) erwerben an den **zweijährigen Berufsfachschulen** mit Profil „Gesundheit und Pflege“ oder „Ernährung und Hauswirtschaft“. Hier wird die Allgemeinbildung vertieft und erfolgt zusätzlich eine grundlegende berufsvorbereitende Ausbildung für alle Berufe im Bereich Gesundheit und Pflege, Hauswirtschaft und Sozialpädagogik.
Für Besitzer eines Mittleren Bildungsabschlusses (Realschüler, Gymnasiasten, 2jähr. Berufsfachschüler) bieten wir verschiedene Wege der Höherqualifizierung bis hin zum Abitur:

- Am zweijährigen **Berufskolleg für Ernährung und Haushaltsmanagement** (2BKEH I) werden fachtheoretische und praktische Grundkenntnisse in den Bereichen Management in hauswirtschaftlichen Betrieben, Ernährung und Verpflegung sowie Haushaltsführung und Betreuung mit einer Vertiefung der Allgemeinbildung vermittelt. Dabei wird die **Fachhochschulreife** und es kann ein **Berufsabschluss als Hauswirtschaftsassistent*in** erlangt werden.
- Mit dem einjährigen **Berufskolleg für Gesundheit und Pflege I** (BKP I) wird der Akzent stärker auf Naturwissenschaften und auf spätere Gesundheitsberufe gelegt und bietet einen soliden Einstieg in die Gesundheits- und Pflegeberufe. Für eine anschließende duale Ausbildung zur ArzthelferIn oder Krankheits- und GesundheitspflegerIn ist dies die ideale Vorbereitung.
- Darauf aufbauend führt das **Berufskolleg für Gesundheit und Pflege II** (BKP II) in einem Jahr zur **Fachhochschulreife**. Neben der Studienberechtigung wird eine anspruchsvolle Qualifikation in Ernährungsfragen, Hygiene und moderner Pflege geboten.
- Das **Berufskolleg für Biotechnologische Assistenten** (BKBT) bietet eine **abgeschlossene Berufsausbildung** und gleichzeitig den Erwerb der **Fachhochschulreife**. Biotechnologische Assistenten arbeiten in den Laboren von Forschungsinstituten und in der biotechnischen oder pharmazeutischen Industrie. Oft ist diese Ausbildung aber auch Grundstein eines späteren Studiums.

In drei Jahren erwerben die Absolventen mit mittleren Bildungsabschlüssen die **allgemeine Hochschulreife(Abitur)** an einem unserer beiden beruflichen Gymnasien, in denen neben den Profilen die Fremdsprachen (Englisch, Französisch, Spanisch, Italienisch) sowie Musik und Bildende Kunst geboten ist:

- Das **Biotechnologische Gymnasium (**BTG) bietet eine topmoderne naturwissenschaftliche Bildung mit hervorragenden Studienaussichten für z. B. Biotechnologie, Medizin, Mikrobiologie
- oder Nanotechnologie.

- Das **Ernährungswissenschaftliche Gymnasium** (EG) vereint naturwissenschaftlich-technische mit sozial- und wirtschaftswissenschaftlichen Disziplinen. Die Schwerpunkte sind Chemie, Ernährungslehre und Biologie. Für ein Medizin- oder Psychologiestudium ist das EG eine ausgezeichnete Vorbereitung.

Wer also Pläne für eine schulische und berufliche Zukunft schmieden will, sollte am

Dienstag, 30. Januar, 18:30 Uhr

die Haus- und Landwirtschaftlichen Schulen Offenburg besuchen à www.hls-og.de.

Aus- und Weiterbildung

Hochschule Offenburg

Online-Infos zu berufsbegleitenden Mastern

Verantwortliche der Hochschule Offenburg stellen am Mittwoch, 17. Januar, ab 18 Uhr in zwei Zoom-Sitzungen die Studiengänge Part-time General Management und Digitale Wirtschaft/Industrie 4.0 vor.

Der berufsbegleitende Master Part-time General Management bietet Fachkräften die Gelegenheit, ihr Wissen zu erweitern und ihre Führungsqualitäten zu stärken. In der ersten der nun wieder monatlich stattfindenden Infoveranstaltungen erhalten die Teilnehmenden einen umfassenden Einblick in den Aufbau, den Lehrplan, die Kosten sowie die Voraussetzungen für das MBA-Programm im Teilzeitformat. Nach dem Live-Vortrag stehen Studiendekan Prof. Dr. Steffen Rietz sowie Studiengangskoordinatorin Miriam Viera-Hellwig für offene Fragen zur Verfügung. Alle, die ihre berufliche Entwicklung vorantreiben möchten, sind am Mittwoch, 17. Januar, 18 Uhr, zu der Online-Info via Zoom willkommen. Anmeldungen sind möglich unter https://blackforest-business-school.de/deutsch/news/termine-fuer-unsere-naechsten-informationsveranstaltungen-zu-unserem-mba-part-time-general-management/. Angemeldete erhalten einen Tag vor der Info-Veranstaltung die Einwahldaten für das Zoom-Meeting per E-Mail.

Der berufsbegleitende Master Digitale Wirtschaft/Industrie 4.0 (DIW) ist genau richtig für Berufstätige aus technischen oder technisch-betriebswirtschaftlichen Bereichen, die sich für 2024 vorgenommen haben, einfach im Beruf zu bleiben und ihre Karrierechancen zu verbessern. Studiendekan Prof. Dr. Dirk Velten informiert alle Weiterbildungswilligen am 17 Januar darüber, wie der in Teil- und Vollzeit studierbare interdisziplinäre Studiengang strukturiert und organisiert ist. Neben der Frage wieviel Zeit und Geld das Studium kostet, geht es dabei vor allem um die Chancen und das Potenzial, die in der berufsbegleitenden Weiterbildung liegen. Nach der etwa 30-minütigen Einführung in den Studiengang, steht Professor Velten den Teilnehmenden im Anschluss auch für persönliche Fragen zur Verfügung. Interessierte können sich jederzeit kostenlos und unverbindlich per E-Mail an doerte.roessler@hs-offenburg.de zu der Online-Informationsveranstaltung anmelden. Die weiteren Informationen werden ihnen dann rechtzeitig vor dem Infoabend per E-Mail zugeschickt.

vhs Volkshochschule Ortenau

Volkshochschule Ortenau
Büro Gengenbach
Sibylle Lang
Im Winzerhof 77723 Gengenbach
Telefon: 07803 930 147
Telefax: 07803 930 142
E-Mail: gengenbach@vhs-ortenau.de
Internet: www.vhs-ortenau.de

Öffnungszeiten: Mo - Mi u Fr 09.00- 12:00

Sämtliche Veranstaltungen finden Sie auf der Homepage der VHS unter www.vhs-ortenau.de Anmeldungen sind im Internet, per E-Mail und für Kunden auch telefonisch möglich.
Bitte beachten Sie unsere Allgemeinen Geschäftsbedingungen.
Weitere Informationen erhalten Sie bei der Außenstelle Gengenbach: *Sibylle Lang, Tel. 07803 930-147, E-Mail: gengenbach@vhs-ortenau.de* oder bei der VHS-Geschäftsstelle unter 07834 867590.
Gerne können Sie sich auch persönlich im VHS-Büro im Winzerhof anmelden.

Freie Plätze in folgenden Kursen ab Januar 2024

Ganzheitliches Hatha Yoga
Klassische Yoga-Asanas, die den Körper und seine Beweglichkeit erhalten, werden mit achtsamen Meridiandehnübungen kombiniert. Anfänger und Fortgeschrittene. Bitte mitbringen: bequeme Kleidung, Yoga/Isomatte, Decke und ein Getränk.
3.0110 GE, 8 Abende, 17.01.2024 - 06.03.2024, Mittwoch, wöchentlich, 18:30 - 20:00 Uhr, Kultur- und Tourismus GmbH, Im Winzerhof, 77723 Gengenbach, Tagungsraum, Gabriele Trefzer, 66,00 €.

Englisch Konversationskurs (ab A2) (Vorkenntnisse erforderlich)
4.0607 GE, 10 Abende, 17.01.2024 - 10.04.2024, Mittwoch, 19:00 - 20:00 Uhr, **Gebäude der Hochschule Offenburg; Bildungscampus,**, Brückenhäuserstraße 26; 77723 Gengenbach,, Brigitte Botos-Bucher, 43,00 € zuzügl. 10,00 € für Zusatzmaterial.

Tequila und Mezcal - purer Geschmack aus Mexiko
Entdecken Sie die Unterschiede und die unendliche Vielfalt von Tequila und Mezcal. Erfahren Sie' mehr über die Geschichte, Herstellung, Reife und Geschmack dieses weltweiten Kultgetränks. Mindestalter für die Teilnahme ist 18 Jahre (JuSchG).
3.0519 GE, 1 Abend, 26.01.2024, Freitag, 19:00 - 22:00 Uhr, Kultur- und Tourismus GmbH, Im Winzerhof, 77723 Gengenbach, Tagungsraum, Thorsten Kubisch, 51,00 € inkl. 28,00 € für Getränke.

Digital fotografieren
Sie haben eine digitale Spiegelreflex- oder Systemkamera, fotografieren aber bisher fast nur im Vollautomatikmodus? Dieser Kurs richtet sich an alle Interessierten, die gerne mehr aus Ihrer Kamera herausholen wollen Es werden Aufnahmetipps

gegeben und der Bildaufbau besprochen. Wir machen anhand von Beispielen einige Fotos, die gemeinsam analysiert werden. Bitte mitbringen: Digitalkamera, Bedienungsanleitung, ggf. Stativ.
2.1101 GE, 2 Tage, 16.02.2024, 17.02.2024, Freitag, 17:30 - 20:30 Uhr, Samstag, 09:00 - 17:00 Uhr, 60 Min. Pause, Kultur- und Tourismus GmbH, Im Winzerhof, 77723 Gengenbach, Tagungsraum, Günther Berthold, 57,00 €.

Es duftet nach Fisch (1 Platz)
Bitte mitbringen: Küchenschürze, Lappen, Geschirrhandtuch, Lieblingsmesser und Dosen für Reste. Getränke bitte selbst mitbringen. Bargeld für Lebensmittel (am Abend beim Dozenten zu entrichten).
3.0508 GE, 1 Abend, 20.02.2024, Dienstag, 18:00 - 22:00 Uhr, Werkreal- und Realschule, Am Erhard-Schrempp-Schulzentrum, 77723 Gengenbach, Schulküche, EG, Karl-Stefan Schweizer, 25,00 € zuzügl. ca. 20,00 € für Lebensmittel.

Sprechtage

Informations-, Beratungs- und Beschwerdestelle (IBB) für psychisch erkrankte Menschen und deren Angehörige

IBB Ortenau: Beratung bei psychischen Erkrankungen

Die Beratungsstellen der Informations-, Beratungs- und Beschwerdestelle für psychisch kranke Menschen und Angehörige (IBB) sind per E-Mail und Telefon erreichbar, sowie einmal im Monat in Präsenz zur offenen Sprechstunde.

Das IBB-Team setzt sich aus Angehörigen mit großem Erfahrungsschatz, Psychiatrie-Erfahrenen, davon eine Genesungsbegleiterin, einer Fachkraft aus dem sozialpsychiatrischen Bereich sowie einer Patientenfürsorgesprecherin zusammen.
Sie arbeiten unabhängig, ergebnisoffen und unterliegen der Schweigepflicht.

Im Ortenaukreis gibt es fünf Standorte, die frei wählbar sind. Mehr Information zu den einzelnen Beratungsstellen gibt es unter www.ortenaukreis.de.

Die Kontaktdaten für Hausach sind:
- ibb.hausach@ortenaukreis.de, Telefon 01525-6828302

Für einen Rückruf ist es wichtig, Namen und Telefonnummer deutlich zu hinterlassen.
Die Sprechstunde ist jeden dritten Dienstag im Monat von 14 bis 16 Uhr in den Räumen des Diakonischen Werks im Ev. Kirchenbezierk Ortenau, Eichenstraße 24, 77756 Hausach.
Eine Anmeldung ist nicht erforderlich.

Die nächste Sprechstunde ist am 16. Januar 2024.

Deutsche Rentenversicherung

Außenstelle Offenburg:
Okenstr. 27, 77652 Offenburg
Tel. 0781 / 63915-0, Fax: 0781 / 63915-20

montags bis mittwochs von 8 bis 12 Uhr und von 13 bis 16 Uhr
donnerstags von 8 bis 12 Uhr und von 13 bis 18 Uhr
freitags von 8 bis 12 Uhr
Sie erreichen die Deutsche Rentenversicherung telefonisch und können auf diesem Wege Auskünfte und Beratungen erhalten. Eine telefonische Beratung ist bei der Deutsche Rentenversicherung am kostenfreien Service-Telefon unter der Telefonnummer 0800 1000 4800 möglich.

INFOBEST Kehl/Strasbourg

Telefonisch wieder erreichbar

Die INFOBEST Kehl/Strasbourg ist weiterhin für den Publikumsverkehr bis auf Weiteres geschlossen. Termine werden nur nach vorheriger Vereinbarung vergeben! .

Telefonische Anfragen werden in dieser Zeit dennoch entgegengenommen. Die telefonische Beratung findet zu folgenden Zeiten statt:
Montag 13 - 16h
Dienstag und Mittwoch 10 - 12h und 14 - 16h
Donnerstag 10 - 12h und 14 - 17h
Freitags ist der telefonische Empfang geschlossen.

Das Team der INFOBEST Kehl/Strasbourg hält den Beratungsservice zusätzlich über E-Mail aufrecht.
Zudem steht Ihnen das umfassende Informationsangebot unter www.infobest.eu weiterhin online zur Verfügung.

Wir bitten um Ihr Verständnis und werden Sie über die weitere Entwicklung entsprechend informieren.

INFOBEST Kehl/Strasbourg
Rehfusplatz 11
77694 Kehl
Tel. D: 07851/ 94790
Tél. F: 03 88 76 68 98
E-Mail: kehl-strasbourg@infobest.eu

Außensprechstunde des Pflegestützpunktes Ortenaukreis in Berghaupten

Am Dienstag, den 23. Januar 2024 bietet der Pflegestützpunkt Ortenaukreis, Zentrale Offenburg im Mehrzweckraum im Alten Schulhaus, Rathausplatz 4, eine offene Außensprechstunde an. Interessierte können von 9 bis 12 Uhr ohne vorherige Anmeldung vorbeikommen. Die Sprechstunde findet alle zwei Monate statt, der übernächste Termin wäre dann Dienstag, der 26. März 2024.

Der Pflegestützpunkt ist eine neutrale und kostenlose Beratungsstelle. Die Mitarbeiterinnen beraten und informieren Menschen mit einem Pflegebedarf und/oder deren Angehörige sowie alle Interessierten rund um die Themen Pflege und Versorgung.

Schwerpunktthemen in der Beratung sind:

1. Fragen zu Pflegeleistungen (Antrag stellen, Höherstufung, Pflegegrade, Leistungen, Anbieter, etc.)
2. Fragen zur ambulanten und stationären Versorgung
3. Schwerbehindertenrecht (Antrag stellen, Erhöhung beantragen,...)
4. Patientenverfügung und Vorsorgevollmacht
5. Fragen zu den Themen Leben mit Demenz, Vielfalt der Wohnangebote,..
6. Und noch vieles mehr.

Bei Fragen: Pflegestützpunkt Ortenaukreis, Zentrale Offenburg, Telefon: 0781 82-2337, -2531 oder -2593; psp-ortenaukreis@offenburg.de oder www.pflegestuetzpunkt-ortenaukreis.de

Vereine und Organisationen

Angelsportverein Berghaupten

Wir wünschen ein frohes, gesundes Jahr 2024 und möchten unsere Mitglieder zur Generalversammlung am 20.01.2024 um 19 Uhr im Vereinsheim des Kleintierzuchtvereins Berghaupten einladen.

Blasorchester Berghaupten e.V.

Vorankündigung: Altpapiersammlung!
Am **Samstag, 27. Januar 2024** sammeln die Mitglieder des Blasorchesters Berghaupten Ihr Altpapier zum recyceln ein.

Wir bedanken uns im Voraus bei Ihnen für Ihre Unterstützung.

Auf eine rege Inanspruchnahme freut sich Ihr

Blasorchester Berghaupten e.V.

FEUERWEHR BERGHAUPTEN

Montag, den 15. Januar 2024
19:30 Uhr Probe
Teilnehmer: Alle aktiven Kameraden

Imkerverein Berghaupten

Filmabend mit den Naturfilmern Bergit und Jürgen Bergmann aus Berghaupten
Der Imkerverein hat die obengenannten Naturfilmer eingeladen einige ihrer international ausgezeichenten Filme zu zeigen. Die beiden sind in ihren jungen Jahren in den Alpen geklettert und haben dabei ihre Leidenschaft für die Natur entdeckt. Kein Wunder, gelten die Alpen mit ihrer Unwegsamkeit als die letzten großen und intakten Naturräume. Die Bergmanns widmen sich seit Jahren professionell und mit großem Zeitaufwand der Naturfilmerei. Zu sehen sind neben den großen und jedermann bekannten Wildtieren auch die Vogel- und Insektenwelt, sowie beindruckende Landschaftsbilder der Ortenau. Die Größe und Vielfalt der Natur zu zeigen und gleichzeitig auf ihre Gefährdung hinzuweisen, ist für die Bergmanns und uns Imker der Anreiz Sie zu diesem Abend einzuladen. Vielleicht entdecken Sie bei einem Spaziergang einiges aus den Filmen mit Ihren eigenen Augen.
Termin: 24.1.2024, 19:00; Ort: Pfarrsaal Berghaupten, Eintritt: frei.

Männergesangverein Berghaupten

Jahreshauptversammlung MGV 1878 Berghaupten e.V.
Am Freitag, den 26.01.2024 findet die reguläre Jahreshauptverssammlung des MGV 1878 Berghaupten e.V. statt. Die Versammlung beginnt um 19.30 Uhr im Probelokal des Alten Schulhauses. Auf der Tagesordnung stehen unter anderem die Rechenschaftsberichte, die obligatorischen Neuwahlen des gesamten Vorstands sowie Ehrungen für langjährige Sänger und Vereinsmitglieder. Anträge zur JHV sind spätestens bis Montag, den 22. Januar 2024 schriftlich beim Vorsitzenden Hans Walter einzureichen. Zur JHV sind alle Mitglieder herzlich eingeladen.
Die Vorstandschaft des MGV 1878 Berghaupten e.V.

MSC Berghaupten

Wir wünschen allen Vereinsmitgliedern, Helfer/innen, Gönner und Sponsoren sowie allen Bahnsportfans ein gutes und gesundes Jahr 2024.

Die diesjährigen Race Days Berghaupten finden am **31.08./01.09.2024** statt.

So eine Großveranstaltung ist ohne euch nicht machbar. Es würde uns freuen, wenn ihr euch die Race Days in eurem Kalender markieren würdet.

Weitere Termine 2024 zum notieren:
Generalversammlung am Samstag, 09.03.2024 mit anschließender Vereinsfeier
Auftaktgrillabend Race Days am Freitag, 19.07.2024
MSC Herbstwanderung am Sonntag, 20.10.2024

Genauere Infos folgen rechtzeitig.

Eure Vorstandschaft

Narrenzunft "Knerbli" Berghaupten e.V.
- fasentliches Brauchtum seit 1858 -

Narri Narro, des Narreblatt isch do!
Liebe Berghauptener,
heute ab 17 Uhr, sind die Hexen, Spättle und Bergknappen unterwegs und verteilen unser Narrenblatt.

Wir wünschen viel Spaß beim Lesen.
Die Narrenzunft „Knerbli“ Berghaupten e.V

Sportverein 1946 Berghaupten e.V.

Weihnachtsbaumaktion 2024
Auch 2024 sammelt die SVB-Jugend mit freundlicher Unterstützung von Franz und Daniel Bruder am **Samstag, den 13.01.2024 ab 9.00 Uhr** die ausgedienten Weihnachtsbäume (ohne Lametta oder anderen Schmuck) ein. Dadurch haben Sie keinerlei Umstände mit Transport bzw. Entsorgung Ihres Christbaumes. Sie sollten den Christbaum lediglich ab ca. 8.45 Uhr an Ihrem Grundstück zur Abholung gut sichtbar bereitstellen.
Da die Bäume weiterverarbeitet und wieder als Kompost oder Mulch in den Naturkreislauf gebracht werden, müssen die Bäume frei von Nägel, Lametta oder anderen Dekorationen sein.
Wir bitten um Beachtung.
Die Abholung erfolgt gegen eine **kleine Geldspende**, die mittels Klebeband am Baumstamm befestigt werden sollte und kommt der SVB-Jugend zugute.
Falls Ihr bereitgestellter Baum bis um 10.30 Uhr noch nicht abgeholt wurde, bitten wir um telefonische Mitteilung unter 0172/6324004.

Neujahrsfest
Am **Freitag, 05.01.2024** fand das Neujahrsfest des SV Berghaupten statt. In einer gut gefüllten Schlosswaldhalle wurde ein abwechslungsreiches Programm präsentiert. Neben den alljährlichen Ehrungen trat dieses Jahr ein Zauberer, sowie der Unterhaltungskünstler Felix, der Glückliche auf.
Gleich sechs neue Ehrenmitglieder durfte Präsident Robert Harter ernennen. Für 55 Jahre treue Mitgliedschaft bedankte sich der Verein bei Gerhard Gieringer, Erhard Brüderle, Norbert Lang, Raimund Zapf, Werner Lehmann und Roland Hetzel.
Für schallendes Gelächter sorgte abschließend der Strumpfhosentanz der ersten Mannschaft.

Ski-Club Berghaupten e.V.

HEUTE: Winter-Hock
Freitag, 12.01.2024 - 18:30 Uhr
Wir laden alle Mitglieder und Interessierte zu unserem Winter-Hock ein.
Gemütliches Beisammensein bei Flammkuchen und Jägertee im Freien an unserem Clubhaus.
Wir freuen uns unsere "Best Ager" bereits ab 17:30 Uhr zu einem Jägertee Willkommen zu heißen.

Skigymnastik in der Schlosswaldhalle
Immer Montags 19.00-20.00 Uhr.
Mitzubringen Hallenschuhe, Matte + Getränk.

Terminvorschau - jetzt anmelden!
18.02.2024 - Wintersporttag für Kinder+Jugendliche von 8-17 Jahren
24.02.2024 - Tagesfahrt nach Mellau/Damüls

Weitere Informationen finden Sie unter:
www.skiclub-berghaupten.de
Ski-Club Berghaupten e.V.
Bellenwaldstr. 30, 77791 Berghaupten

TTC Berghaupten

Liebe Tischtennisfreunde!

Zuerst möchte ich allen ein gesundes neues Jahr wünschen.

Vorschau:

Am 18.02.2024 finden unsere Tischtennis-Dorfmeisterschaften statt.
Hallenöffnung 9 Uhr, Turnierbeginn 10 Uhr.
Gespielt wird wieder ein Zweier-Mannschaftsturnier.Die Startgebühr pro Mannschaft beträgt 15 Euro.
Am Freitag, den 16.02. besteht von 20 bis 22 Uhr die Möglichkeit zu trainieren.
Anmeldungen bitte an stum.steven@gmail.com oder mobil über 0176-41984707

Zum Rundenbeginn sind zwei Mannschaften von uns am Start:

Sa.13.01.
15.00 Schwanau/Meißenheim - Berghaupten Schüler U13 Bezirksliga
So.14.01.
15.00 Altdorf - Berghaupten I Herren Bezirksliga

Den Spielern wünsche ich für die Rückrunde viel Erfolg

Berg- und Wanderfreunde Schwaibach

12. Januar (Freitag) 47. Jahreshauptversammlung mit Wahlen
19.30 Uhr in der Mehrzweckhalle Schwaibach

14. Januar Ski-Langlauftag im Schwarzwald
Treffpunkt 9 Uhr Rathaus Schwaibach, 9.15 Uhr P+R Biberach. Nur bei ausreichender Schneelage, Infos bei Karl Lorenz, Tel. 07803-7307

Landfrauenverein Gengenbach/Vorderes Kinzigtal

Am 12.01.24 startet über den LTS Reichenbach in der Mönch - Richo - Halle ein 10 - wöchiger Line Dance Kurs. Beginn 16 Uhr. Anmeldung bei Martina Suhm, Tel. 2109

Am 15.01.24 und / oder am 16.01.24 filzen wir unter Anleitung von Jutta Breitenreuter ein Sitzkissen. Anmeldung und Info bei Inge Wild, Tel. 0179850410

Gengenbacher Pflegenetzwerk

www.gengenbacher-pflegenetzwerk.de

Das Charlotte-Vorbeck-Haus hat die Türen für unsere Gäste geöffnet.
Unsere Tagesbetreuung im Charlotte-Vorbeck-Haus direkt im Herzen Gengenbachs neben der Stadtkirche St. Marien bietet ein vielfältiges Leistungsangebot für ältere Menschen, die den Tag in Gemeinschaft verbringen wollen. Für die pflegenden Angehörigen bedeutet Tagesbetreuung Unterstützung und Hilfe im oft anstrengenden Alltag.
Unser Aktivitätenstrauß umfasst :
- Einzelbetreuung unserer Gäste
- Vielfältige Gruppenangebote
- Teilnahme an Ausflügen
- Mithilfe bei hauswirtschaftlicher Tätigkeiten, wie Kuchen backen, Obst schneiden, Tische eindecken und vielem mehr
- Dekoration in Form von Bastelarbeiten mit unseren Gästen und jahreszeitliche Gestaltung der Räumlichkeiten
- Das Feiern von Festen im jahreszeitlichen Reigen wie kleinen Sommerfesten und Adventsfeiern, musikalischen Nachmittagen .. und ..und ..und – die Möglichkeiten sind sehr vielfältig und wir freuen uns über Anregungen und Vorschläge.

Unsere Aktivierungen sind ein Angebot, kein MUSS, es besteht die Möglichkeit, sich zurückzuziehen und in einem Ruhesessel, oder auf der Terrasse auszuruhen.
Alle Gäste mit und ohne Pflegegrad werden fachlich kompetent, liebevoll und unter Einhaltung aller notwendiger Hygieneregeln betreut. Gehbehinderte und auf Rollstuhl angewiesene Gäste, sowie Menschen mit einer dementiellen Entwicklung sind ebenfalls herzlich willkommen.

Unsere Öffnungszeiten sind von Montag bis Freitag von 8.00 Uhr – 16.30 Uhr.
Wir freuen uns auf Sie!
Unverbindliche Informationen und Beratung zu Kosten und weiteren Hilfsangeboten erhalten Sie im Charlotte – Vorbeck Haus unter der Telefonnummer : 07803 / 921 4848
Ihre Ansprechpartnerin : Iris Gawron, Leiterin der Tagesbetreuung

Essen auf Rädern
Wir bringen Ihr Mittagessen zu Ihnen nach Hause.
Für Fragen oder für ein individuelles Angebot steht Ihnen das Team „Essen auf Rädern“ zur Verfügung.
Rufen Sie uns einfach an.
Tel: 07803/6022923 oder
per Mail: ear@sozialstation-gengenbach.de

Fit und fröhlich in den Herbst“
Seit Oktober 2023 startet die Tagesbetreuung des Charlotte-Vorbeck-Hauses mit einem neuen Angebot. Jeden Montagnachmittag wird stundenweise Betreuung für Senioren und Seniorinnen angeboten, welche ein paar schöne und gesellige Stunden in gemütlicher Atmosphäre verbringen wollen. Von 14.00 – 17.00 Uhr wird gemeinsam Kaffee getrunken, erzählt, gesungen, gebastelt, gespielt und vieles mehr. Für die Gäste sollen diese Stunden Abwechslung vom Alltag und neue Anregungen bieten und natürlich für die pflegenden Angehörigen eine kleine Entlastung ermöglichen. Auf Wunsch kann ein Fahrdienst eingerichtet werden. Die Gruppe der Seniorinnen und Senioren wird durch eine Pflegefachkraft, sowie geschulten ehrenamtlichen Mitarbeiterinnen begleitet und zu allen Aktivitäten angeleitet. Nähere Informationen über die stundenweise Betreuung, entstehende Kosten und deren Finanzierung erhalten Sie von der Leiterin der Tagesbetreuung
Seien Sie schnell es gibt noch ein paar freie Plätze!
Frau Iris Gawron Telefon Nummer : 07803 / 921 4848

Senioren PLUS e.V.

Wir sind ein gemeinnütziger Verein für Senioren, der pflegende Angehörige entlastet und kostenfrei bei allen Seniorenfragen berät, informiert und unterstützt. Die Seniorenhilfe Plus e.V. ist weiterhin für Sie da. Sie erreichen uns am besten per E-Mail: kontakt@shp-gengenbach.de oder telefonisch unter 07803-9214661. Die Sprechstunden finden **dienstags von 16.00 bis 18.00** Uhr und **donnerstags von 10.00 bis 12.00 Uhr** statt. Wir bitten Sie darum, im Vorfeld einen Termin zu vereinbaren. Selbstverständlich können wir auch außerhalb der Sprechstunden einen persönlichen Termin mit Ihnen vereinbaren. Rufen Sie uns an.

Sie haben Interesse an „Essen auf Rädern“? Dann nehmen Sie mit uns Kontakt auf. Wir senden Ihnen gerne den aktuellen Speiseplan zu. Ihr Ansprechpartner ist erreichbar unter Telefon 07803 93470 oder über info@sk-kinzigtal.de.

Gedächtnistraining
Der nächste Termin findet statt am **17.01.2024 ab 15.00 Uhr** in den Räumen der Seniorenhilfe Plus e.V., Grabenstraße 21, 77723 Gengenbach. Die Teilnehmerzahl ist auf 12 Teilnehmer/innen begrenzt. Um telefonische Anmeldung wird gebeten bis zum **12.01.2024**.
Telefon: 07803 – 9214661. Der Kostenbeitrag beträgt pro Termin und Besuch **3,50 Euro**.

Herzliche Einladung zum Strick-, Stick- und Häkelnachmittag
Der nächste kreative Nachmittag findet statt am **18.01.2024 ab 14.30 Uhr**, in den Räumen der Seniorenhilfe Plus e.V. Grabenstraße 21, 77723 Gengenbach.
Der Kostenbeitrag beträgt pro Person und Besuch 3,00 Euro.

Yoga im Sitzen
Yoga auf dem Stuhl findet immer freitags von 10.15 - 11.15 Uhr in der Seniorenhilfe Plus e.V. statt. Die Teilnahmegebühr beträgt 9,00 € und wird direkt vor Ort mit Frau Möschle abgerechnet. Aus organisatorischen Gründen bitten wir um Anmeldung, telefonisch unter 07803/9214661 oder per E-Mail: kontakt@shp-gengenbach.de.

Gemeinsames Essen ist etwas aus der Mode gekommen. Eigentlich schade! Aber wir haben einen Weg:
Wir laden einmal im Monat zu einem gemeinsamen und unterhaltsamen Mittagessen ein. Unser Angebot richtet sich an alle Menschen, die gern einmal außerhalb und in Gemeinschaft essen wollen. Ein Angebot für die Menschen, die nicht immer wissen, was sie für sich kochen sollen und für die, die sich gern einmal an einen gedeckten Tisch setzen wollen.
Verweilen Sie nach dem Mittagessen bei uns und genießen Sie in unterhaltsamer Runde noch eine Tasse Kaffee oder Tee. Vielleicht haben Sie auch Lust den Nachmittag mit gemeinsamen Spielen oder Erzählen bei uns zu verbringen.
Der Kostenbeitrag für das **Menü** beträgt **8,50 €.** Der nächste Termin findet statt **am 24.01.2024 ab 12.00 Uhr** in der Seniorenhilfe PLUS e.V. Grabenstraße 21, 77723 Gengenbach. Um Anmeldung wird gebeten **bis 19.01.2024** unter Telefon: 07803 – 9214661 oder per E-Mail: kontakt@shp-gengenbach.de

Besuchen Sie uns auch im Internet. Hier finden Sie alle Termine und Infos immer aktuell: www.seniorenhilfe.plus

VdK Ortsverband Ohlsbach

Erste Kopie der Krankenakte kostenfrei
Nach Paragraf 630g BGB (Bürgerliches Gesetzbuch) haben Patienten das Recht, ihre Behandlungsunterlagen einzusehen und eine Kopie gegen Kostenerstattung zu bekommen. Der Europäische Gerichtshof (EuGH) hat kürzlich entschieden, dass die erste Kopie der Unterlagen kostenlos sein muss (Urteil vom 26.10.2023, Az. C-307/22). Dies ergebe sich aus dem Auskunftsrecht der Datenschutzgrundverordnung (DSGVO), so die höchsten europäischen Richter. „Der Anspruch der Patientinnen und Patienten erstreckt sich laut EuGH auf sämtliche Dokumente in der Patientenakte, die zum Verständnis der personenbezogenen Daten erforderlich sind, wie etwa Diagnosen, Untersuchungsergebnisse, Befunde und Angaben zu Behandlungen oder Eingriffen. Dies gilt aber nur für die erste Kopie. Die Kosten für jede weitere Kopie dürfen weiterhin in Rechnung gestellt werden“, erklärt dazu die VdK Patienten- und Wohnberatung Baden-Württemberg in Stuttgart. Weitere Informationen zu dieser Beratungsstelle des Sozialverbands VdK Baden-Württemberg e.V. finden sich unter www.vdk.de/patienten-wohnberatung-bw im Internet.

Feuerwehr Ortenberg

Die Feuerwehr Ortenberg möchte Sie zu ihrem Feuerwehrball am 13. Januar 2024 einladen.

„Olympia – Paris 2024“. So lautet das Motto des morgigen Feuerwehrballs. Seien sie gespannt, was die Kameradinnen und Kameraden der Feuerwehr für diesen Abend auf die Beine gestellt hat.
Zur musikalischen Unterhaltung und zum Tanz bei der After-Show-Party wird Peter Rusmich aufspielen. Wie gewohnt werden sie unsere Feuerwehrköche kulinarisch mit verschiedenen Leckerbissen verwöhnen. Bei der After-Show-Party im Foyer dürfen sie sich an unserer Feuerwehr-Bar auf leckere Cocktails und Sekte freuen.
Saalöffnung wird um 18.30 Uhr sein, das Programm beginnt um 19.30 Uhr.

Auf Ihr Kommen freut sich heute schon die Ortenberger Feuerwehr

Kirchliche Mitteilungen

Pfarrgemeinde
St. Georg
Berghaupten
www.kath-vorderes-kinzigtal.de

Röm. Kath. Kirchengemeinde Vorderes Kinzigtal St. Pirmin,
Benedikt-von-Nursia-Str. 1, 77723 Gengenbach
Öffnungszeiten des Pfarrsekretariats:
Dienstag, Mittwoch, Donnerstag 10.30 Uhr – 12.00 Uhr,
Mittwoch 15.00 Uhr – 16.30 Uhr
Telefonisch ist das Pfarrbüro Gengenbach zu folgenden Zeiten erreichbar:
Montag – Freitag: 08.30 Uhr – 12.30 Uhr
Dienstag – Donnerstag: 14.00 Uhr – 16.30 Uhr
Tel. 07803 2274 - Fax 07803 7656
E-Mail: gengenbach@kathvk.de
www.kathvk.de
www.facebook.com/SEVorderesKinzigtal
www.instagram.com/stpirmin

EIN.LADEN - Kirche am Markt,
Victor-Kretz-Str. 7, 77723 Gengenbach
Öffnungszeiten des EIN.LADEN:
Montag bis Freitag: 14.00 bis 17.00 Uhr und
Samstag: 9.00 bis 12.00 Uhr
Telefon: 07803/9218682
Pfarrer Erwin Schmidt, Tel. 07803 2274
E-Mail: erwin.schmidt@kathvk.de
Kaplan P. Josef Mandy, Tel. 07803 966 962 1
E-Mail: josef.mandy@kathvk.de
P. Justine Jose, Tel. 07803 966 962 5
E-Mail: justine.jose@kathvk.de
Roland Rettenmaier, Kooperator, Tel. 0781 321 73 oder 07803 805 1140
E-Mail: roland.rettenmaier@kathvk.de
Sonja Schelbert, Pastoralreferentin, Tel. 07803 966 962 6
E-Mail: sonja.schelbert@kathvk.de
Achim Schell, Gemeindereferent, Tel. 07803 601 227
E-Mail: achim.schell@kathvk.de
Brigitte Stertz, Gemeindereferentin, Tel. 07803 966 962 4
E-Mail: brigitte.stertz@kathvk.de
Rebecca Koprivová, Pastoralassistentin, Tel. 07803 966 96 22
E-Mail: rebecca.koprivova@kathvk.de
Notfalltelefon: 0151 10064136
ausschließlich für besonders dringende seelsorgerliche Notfälle

Gottesdienstordnung von
13. Januar 2024 bis 21. Januar 2024

Sonntagvorabend, 13. Januar - 2. Sonntag im Jahreskreis
17.30 Beichte, St. Marien **Gengenbach**
18.30 Eucharistiefeier, Hl. Dreifaltigkeit **Ohlsbach**
anschl. Neujahrsempfang im Bruder-Klausen-Haus
18.30 Wort-Gottes-Feier, St. Martin **Gengenbach**
mitgestaltet vom ChorRiba

Sonntag, 14. Januar
10.30 Eucharistiefeier, St. Bartholomäus **Ortenberg**
10.30 Eucharistiefeier - Erlebnisgottesdienst unserer Kirchengemeinde, St. Georg **Berghaupten**
10.30 Eucharistiefeier, St. Marien **Gengenbach**
19.00 Ökumenisches Friedensgebet**,** EIN.LADEN Kirche am Markt **Gengenbach**

Donnerstag, 18. Januar
8.35 Schülergottesdienst, St. Georg **Berghaupten**
18.00 Rosenkranzgebet, St. Georg **Berghaupten**
18.30 Eucharistiefeier, St. Georg **Berghaupten**

Sonntagvorabend, 20. Januar - 3. Sonntag im Jahreskreis
17.30 Beichte, St. Marien **Gengenbach**
18.30 „Mittendrin mal anders feiern“ als Wort-Gottes-Feier **,** Hl. Dreifaltigkeit **Ohlsbach**
18.30 Eucharistiefeier, St. Martin **Gengenbach**

Sonntag, 21. Januar
9.00 Eucharistiefeier, St. Georg **Berghaupten**
9.45 Eucharistiefeier, Heimkirche **Fußbach**
10.30 Eucharistiefeier, St. Bartholomäus **Ortenberg,** Eröffnung des Jubiläums 200 Jahre Pfarrkirche St. Bartholomäus
10.30 Eucharistiefeier, St. Marien **Gengenbach**
19.00 Ökumenisches Friedensgebet**,** EIN.LADEN Kirche am Markt **Gengenbach**

Aus dem Leben der Kirchengemeinde

Danke für den Kirchenschmuck und die Gestaltung der Gottesdienste und Konzerte
Über Weihnachten und den Jahreswechsel haben wir in unseren Kirchen wieder viele schöne Momente erleben dürfen. Herzlichen Dank allen, die unsere Kirchen so schön geschmückt und die Weihnachtskrippen wieder mit so viel Liebe zum Detail aufgebaut haben! Danke und Vergelt’s Gott allen, die durch ihr musikalisches Können unsere Gottesdienste mitgestaltet haben und allen Feiern eine besondere musikalische Note gegeben haben! Herzlichen Dank allen, die für das Kindermusical „Samy und das Weihnachtswunder“ in Gengenbach sowie für die Weihnachtliche Abendmusik am 30.12. in Berghaupten und das Neujahrskonzert in der Stadtkirche in Gengenbach Sorge getragen haben und allen, die die diesjährige Sternsingeraktion vorbereitet und unterstützt haben! Möge all das, was an so vielen Stellen anklang, noch lange in unseren Herzen nachklingen!

Erlebnisgottesdienst
Am Sonntag, 14. Januar, um 10.30 Uhr findet in der Pfarrkirche St. Georg in Berghaupten der nächste Erlebnisgottesdienst statt. Das Motto dieser Staffel lautet: „Feste des Glaubens – Mit Gott Feste feiern.“ Dieses Mal hören wir die Geschichte, wie Jesus am Fluss Jordan getauft wurde.
Ab 10.00 Uhr gibt es für alle Kaffee, Getränke und Kuchen und eine Spielstraße für die Kinder. Alle Kinder, die Lust haben, sind eingeladen, bei der Bewegungsgruppe mitzumachen. Treffpunkt hierfür ist um 10.10 Uhr an den Altarstufen in der Kirche. Der Gottesdienst beginnt um 10.30 Uhr! Wir freuen uns und laden alle herzlich ein, bei unserem interaktiven Gottesdienst dabei zu sein!
Kiki und Frieda freuen sich auch schon auf Euch!

Kammerchor Kinzigtal: 14. Januar 2024 um 17.00 Uhr in der Mutterhauskirche Gengenbach
Durch seine regelmäßigen Konzerte auf hohem künstlerischen Niveau hat sich der Chor im Laufe der Jahre zu einem anerkannten Kulturträger der Ortenau entwickelt. Doch auch im Ausland fand der Chor große Anerkennung. So gastierte er mehrfach in Hausachs Partnerstadt Arbois, unternahm Konzertreisen ins europäische Ausland und nahm an nationalen und internationalen Chorfestivals teil.

Herzliche Einladung zum Gottesdienst „Mittendrin mal anders feiern“
"Die Berufung der ersten Jünger". In der Wortgottesfeier sind wir eingeladen dem Ruf Jesu zu folgen und unsere eigene Berufung neu zu entdecken.
Musikalisch wird der Gottesdienst mitgestaltet von Alexandra Kleiser und dem Sing- und Freundeskreis Ohlsbach.
Feiern Sie mit uns „mittendrin mal anders“ am 20. Januar um 18.30 Uhr in der Pfarrkirche Hl. Dreifaltigkeit in Ohlsbach. Herzliche Einladung!

Zeltlager an Pfingsten 2024:
Vom So., den 19.5. – Sa., den 25.5.24 findet das nächste Zeltlager unserer Kirchengemeinde für Kinder und Jugendliche mit ihren Freunden mit einem Handycape statt. Das Zeltlager ist in St. Roman im Schwarzwald.
Ab Weihnachten sind die Ausschreibungen in den Kirchen und den Sakristeien der Kirchen ausgelegt. Wir freuen uns über zahlreiche Anmeldungen.
Uns fehlt aktuell noch ein Küchenteam für das Zeltlager 2024. Wir suchen hierfür eine motivierte Gruppe (Freundeskreis, ..) die Lust haben mit uns für die Kids zu kochen. Wir haben ein vollständiges Küchenzelt mit zahlreichen Küchenutensilien, wir haben von den letzten Jahren digitale Angaben zu den

Mengen oder auch Rezeptvorschläge, wir haben hochmotivierte Schnippelhilfen, ... Wir suchen wirklich dringend. Falls ihr jemanden kennt, der jemanden kennt ... usw... dann meldet euch!!
Das Zeltlagerteam

EVANGELISCHE
KIRCHENGEMEINDE
GENGENBACH

Grimmelshausenstraße 5,
Tel. 07803/4236, Fax 07803/600110
E-Mail: Ev.Kirche.Gengenbach@kbz.ekiba.de
http://www.evangengenbach.de

Bürozeiten: Montag - Freitag von 9.00 bis 11.30 Uhr
Sprechzeiten: Pfrin. Deborah Martiny und Pfr. Moritz Martiny stehen für Gespräche zur Verfügung; auf Wunsch können Sie gern einen Termin vereinbaren.

Freitag, 12.01.2024
19.00 Uhr Männergottesdienst **„Tankstopp“** im Hermann-Maas-Gemeindezentrum

Sonntag, 14.01.2024
10.00 Uhr Gottesdienst **mit Taufe** (Pfrin. Martiny)
getauft wird: Helena Wilke aus Gengenbach
Alle Kinder ab 3 Jahren sind zur **Kleinen Kirche** eingeladen.
19.00 Uhr **Friedensgebet** vor dem "EIN.LADEN - Kirche am Markt"

Dienstag, 16.01.2024
15.30 Uhr Gottesdienst in der Seniorenresidenz Kinzigtal (Pfrin. Martiny)

Mittwoch, 17.01.2024
9.30 Uhr Gottesdienst im Pflegeheim in Fußbach (Pfrin. Martiny)
9.30 Uhr Ökum. Krabbelgruppe Blumenkinder im Hermann-Maas-Gemeindezentrum
16.00 Uhr Konfirmationsunterricht im Hermann-Maas-Gemeindezentrum
19.30 Uhr Elternabend der Konfirmand: innen mit „Meet a Jew“

Donnerstag, 18.01.2024
15.00 Uhr Café Welcome des Familien- und Seniorenbüros im Hermann-Maas-Gemeindezentrum
17.00 Uhr Scoutjungschar im Hermann-Maas-Gemeindezentrum
19.00 Uhr Jugendgruppe GeKo im Alten Pfarrhaus
19.30 Uhr Hauskreis Gengenbach im Hermann-Maas-Gemeindezentrum

Sonntag, 21.01.2024
10.00 Uhr Gottesdienst (Pfr. Martiny) **unter Mitwirkung der Konfirmand: innen**
Alle Kinder ab 3 Jahren sind zur **Kleinen Kirche** eingeladen.

Im Anschluss an den Gottesdienst **Vorbereitungstreffen zur Konfirmation** für die Eltern der Konfirmand: innen
19.00 Uhr **Friedensgebet** vor dem "EIN.LADEN - Kirche am Markt"

"**EIN.LADEN - Kirche am Markt**" (Victor-Kretz-Str. 7)
Öffnungszeiten: Montag – Freitag: 14.00 Uhr bis 17.00 Uhr
Samstag: 09.00 Uhr bis 12.00 Uhr

Angebote im Haus La Verna,
Spoleto e.V.

Sa.13.01.2024 Lichter-Rosenkranz mit Gebet für den Frieden **um 19.00 Uhr**

So.14.01.2024 Eucharistiefeier um 9.30 Uhr in der Assisi-Kapelle

Di.16.01.2024 Anbetung um 17.30 Uhr, anschließend um 18.30 Uhr Eucharistiefeier in der Assisi-Kapelle.

Fr.26.01. - Sa.27.01.2024 Seminar: Resilienz - Was ist das?: Resilienz-Coach Stephanie Wagner führt in das Thema der psychischen Widerstandsfähigkeit ein und gibt Hilfestellungen, wie man mit belastenden Situationen und Krisen umgeht. Anmeldeschluss: 15.01.2024 (Kurs-Nr. 51003)

So.28.01.2024 Ein Tag für mich: Oh Gott, Du schöner Morgenstern, Beginn: 10.00 Uhr, Ende: 16.30 Uhr. Der Beginn des Neuen Jahres, der Beginn eines neuen Tages, der Beginn einer neuen Lebenssituation – mit Gott als dem leuchtenden Morgenstern kann ich mich getrost auf Neues einlassen. Leitung: Sr. Stefanie Oehler, Heilpädagogin, Geistliche Begleiterin; Referentin: Barbara Gitzinger, Geistliche Begleiterin, Erwachsenenbildnerin. Anmeldeschluss: 19.01.2024 (Kurs-Nr. 51004)

Auskunft und Anmeldung: Haus La Verna, Spoleto e.V., Auf dem Abtsberg 4a, 77723 Gengenbach, Tel: 07803 / 601 445, E-Mail: info@spoleto-gengenbach.de, Website: www.spoleto-gengenbach.de

Verschiedenes

Blutspenden retten Leben: Jetzt gemeinsam füreinander einstehen

Das DRK ruft dazu auf mit guter Tat ins neue Jahr zu starten.

Nächster Termin:
Mittwoch, dem 24.01.2024
von 14:00 Uhr bis 19:30 Uhr
Kinzigtalhalle, Brambachstr. 3
77723 GENGENBACH

Jetzt Blutspendertermin online reservieren unter www.blutspende.de/termine

Viele Operationen, Transplantationen und die Behandlung von Krebspatienten sind nur dank moderner Transfusionsmedizin möglich. Allein in Hessen und Baden-Württemberg werden

täglich mehr als 2.700 Blutkonserven benötigt, um Patientinnen und Patienten zu helfen. Blutspender*innen sorgen dafür, dass Menschen überleben und gesund werden können.
Worauf warten? Jetzt liegend Leben retten! Jeder Typ ist gefragt!
Gute Vorsätze das ganze Jahr: Jetzt mit der ersten guten Tat ins neue Jahr starten und gemeinsam die Versorgung von Patientinnen und Patienten sicherstellen – damit Engpässe erst gar nicht entstehen.
„Besonders innerhalb der ersten Wochen nach dem Jahreswechsel kann es erfahrungsgemäß knapp werden. Krankenhäuser fahren den Betrieb hoch und zugleich fallen viele Spenderinnen und Spender urlaubsbedingt oder in Folge von Grippe oder Erkältung für die Blutspende temporär aus“, erklärt Eberhard Weck, Pressesprecher des DRK-Blutspendedienstes Baden-Württemberg – Hessen.

Ziel für die kommenden Tage muss daher sein, dass alle angebotenen Blutspendetermine gut besucht werden. Der DRK-Blutspendedienst bittet daher dringend zur Blutspende.

Blut spenden? So einfach läuft‘s: Termin reservieren und mit einer Blutspende in weniger als einer Stunde Zeit bis zu drei Menschen helfen! Die reine Blutentnahme dauert dabei ca. 10 Minuten. Die restliche Zeit wird für die Anmeldung, das Ausfüllen des Spendefragebogens, das vertrauliche Arztgespräch und die Ruhepause im Anschluss an die Blutspende benötigt.

Alle Termine und weitere Informationen unter
www.blutspende.de oder unter 0800 11 949 11.

Seminarangebote des Amts für Landwirtschaft von Januar bis März

Fachtag Soziale Landwirtschaft
Zu einem Fachtag zum Thema Soziale Landwirtschaft lädt das Landwirtschaftsamt des Ortenaukreises im Rahmen einer Kooperationsveranstaltung mit den Landratsämtern Calw, Esslingen, Heidenheim, Hohenlohekreis, Ostalbkreis, Schwarzwald-Baar-Kreis, Schwäbisch Hall und Waldshut interessierte Hofinhaberinnen und -inhaber ein. Der Fachtag findet am Dienstag, 23. Januar 2024, im Bauernhofcafé „Im Höfle“ in 72127 Kusterdingen bei Tübingen statt.

Die Soziale Landwirtschaft verbindet pädagogisch-therapeutische Angebote mit dem Lebens- und Arbeitsfeld Landwirtschaft. Sie bietet Kindern einen Lernort, Menschen mit Handicap einen Arbeits- oder Therapieplatz, Senioren mit und ohne Demenz die Begegnung mit Tieren und Pflanzen und vielleicht sogar einen Wohnort.

Beim Fachtag beleuchtet die Referentin Rebecca Kleinheitz vom Netzwerk Alma die Chancen und Potenziale für die Beteiligten in der Sozialen Landwirtschaft, Theresia Nüßlein von der Landesanstalt für Landwirtschaft in Bayern skizziert den Spagat zwischen sozialem Engagement und Ökonomik der landwirtschaftlichen Betriebe. Außerdem berichten die landwirtschaftlichen Betriebe Bosch aus Herbrechtingen und Bilger aus Sulz a.N.-Sigmarswangen von ihren Praxiserfahrungen. Teil des Fachtages ist zudem die Betriebsbesichtigung des Berghofs in Tübingen-Lustnau, wo Thorsten Bock seine Arbeit mit Jugendlichen vorstellt.

Die Teilnahmegebühr für den Fachtag beträgt 26 Euro zuzüglich einer verpflichtenden Verpflegungspauschaule in Höhe von 30 Euro. Eine Anmeldung ist bis 12. Januar 2024 unter: www.forum-ernaehrung-hdh.de im Bereich Anmeldung Veranstaltungen/ Weitere Veranstaltungen Forum Ernährung/ Soziale Landwirtschaft erforderlich. Auf der gleichen Seite unter der Rubrik Publikationen findet sich ein Infoflyer zum Download.

Seminar zum Thema „Wohlfühlräume in Ferienwohnungen gestalten“
Gerade bei Urlaub auf dem Bauern- und Winzerhof ist das Angebot mit zeitgerechtem Wohlfühl-Ambiente wichtig, um sich am Markt erfolgreich platzieren zu können. Das Amt für Landwirtschaft des Ortenaukreises bietet in Zusammenarbeit mit dem Fachbereich Landwirtschaft Breisgau Hochschwarzwald an zwei Nachmittagen ein Seminar zum Thema „Wohlfühlräume in Ferienwohnungen gestalten“ an. Der erste Termin am Mittwoch, 30. Januar, findet von 14 bis 17 Uhr online statt, beim zweiten Termin am Dienstag, 27. Februar, von 14 bis 17 Uhr werden beispielhafte Ferienhöfe im Ortenaukreis besucht.

Unter dem Motto „Make Over für Ferienwohnungen - wie Sie mit kleinem Budget ein zeitgerechtes Ambiente passend und attraktiv“ gestalten, gibt die Referentin Sabine Colella, Designerin für visuelle Kommunikation und Stillkonzeption für Gastgeber, viele Tipps zu Mindset, der Marktsituation, den Werten und Ansprüchen. Die Teilnehmenden erfahren Wissenswertes zu Positionierung, Art of Hosting, zu Stilmitteln, Farben, Formen und Materialien. Am zweiten Nachmittag stellt die Referentin auf zwei Ferienhöfen konkrete Praxisbeispiele vor, um Gäste zu überzeugen und das Urlaubsambiente gewinnbringend mit einer „spitzen“ Positionierung zu präsentieren.

Eine Anmeldung ist bis 12. Januar 2024 über das Kontaktformular auf der Internetseite des Landwirtschaftsamts des Ortenaukreises unter www.ortenaukreis.landwirtschaft-bw.de unter dem Reiter „Veranstaltungen“ erforderlich.

Seminarangebot des Landwirtschaftsamts: „Nachhaltig verpackt – Anforderungen und innovative Lösungen für Direktvermarktung und Bauernhofgastronomie“
Verpackungen haben eine Vielzahl von Funktionen. Sie schützen beispielsweise Lebensmittel bei Lagerung und beim Transport vor Licht, Feuchtigkeit, Verschmutzung und Verderb. Darüber hinaus sind sie wichtige Informations- und Marketinginstrumente. Mittlerweile ist auch bei Verpackungen die Nachhaltigkeit zum Megatrend geworden: Verpackungen sollen möglichst wenig Müll erzeugen und umweltfreundlich sein.

Welche gesetzlichen Anforderungen sie zu erfüllen haben, welche Verpackungen für welche Produkte geeignet sind und welche innovativen Lösungsansätze es für nachhaltige Verpackungen gibt, erfahren die Teilnehmenden beim Seminar „Nachhaltig verpackt – Anforderungen und innovative Lösungen für Direktvermarktung und Bauernhofgastronomie“ des Amts für Landwirtschaft des Ortenaukreises zusammen mit den Landwirtschaftsämtern der Landkreise Freudenstadt, Konstanz, Schwarzwald-Baar-Kreis und Tübingen. An zwei Online-Abenden am Montag, 19. Februar, und Montag, 4. März, jeweils von 19 bis 21 Uhr werden die Seminarteilnehmenden in Theorie und Praxis eingeführt.

Eine Anmeldung ist bis 5. Februar 2024 unter dem Link
www.lrasbk.de/verpackt erforderlich.

Kinder-Uni und FIRST® LEGO® League Explore Ausstellung versprechen kreative Spannung

Alle Acht- bis Zwölfjährigen sind am Freitag, 02. Februar, 14 bis 16:45 Uhr, zur 33. Kinder-Uni der Hochschule Offenburg eingeladen.

Auf dem Programm stehen die spannenden Vorlesungen „Wasserwelten – Reise durch den Aquazoo der Wissenschaften“ und „3D-Druck – Entdecke die dritte Dimension!“, Mitmach-Experimente sowie die FIRST LEGO League Explore Ausstellung zum Thema „Masterpieces – Begeistert andere mit eurer kreativen Leidenschaft!“.

Professorin Dr. Melanie Broszat erforscht mit den Teilnehmenden das Geheimnis des Wassertropfens (Biologie), die Magie der Oberflächenspannung (Physik), die tanzenden Moleküle des Wassers (Chemie) und die verschiedenen Blickwinkel der Naturwissenschaften. Dabei erfahren sie auch wie man Brücken baut, die nicht nur über Flüsse führen, sondern auch Wasserlebewesen sicher passieren lassen. Nachdem Tim Meier, Student der Umwelttechnologie, noch Experimente aus der Chemie präsentiert hat, zeigt Professor Dr. Stefan Junk die Schritte von der Idee bis zur Entwicklung eines neuen Produkts. Dabei kommen auch moderne Werkzeuge zum Einsatz. So wird mithilfe des 3D-Druckers aus einer Idee "im Kopf" ein reales, dreidimensionales Produkt, das man in die Hand nehmen kann. Für Erwachsene gibt es wie gewohnt eine Videoübertragung der Vorlesungen.

In der Pause warten Demonstrationen und Mitmachversuche der Hochschule Offenburg und EDEKA Südwest sowie Getränke und Gebäck auf die Teilnehmenden. Zudem können sie in der FIRST® LEGO® League Explore Ausstellung einen Blick auf die kreativen Werke werfen, die Gleichaltrige in der MASTERPIECE Saison erstellt und so die Welt der Künste neu gedacht haben! Am Ende erhalten alle Teilnehmenden ein Kinder-Uni-Zertifikat.

Anmeldungen für die Kinder-Uni sind ab **Freitag, 19. Januar, 18 Uhr,** über die Seite https://schule.hs-offenburg.de/fuer-eltern/kinderuni möglich. Erfahrungsgemäß sind die Plätze schnell ausgebucht.

Mediathek Gengenbach

www.stadt-gengenbach.de

Adresse und Öffnungszeiten
Brückenhäuserstr. 26a
77723 Gengenbach
Tel: 07803 930-148

Öffnungszeiten

Montag	14.00 - 16.00 Uhr
Dienstag	14.00 - 18.00 Uhr
Mittwoch	10.00 - 12.00 u. 14.00 - 16.00 Uhr
Donnerstag	14.00 - 16.00 Uhr
Freitag	13.00 - 18.00 Uhr

Homepage: https://mt-gengenbach.lmscloud.net

Familien- und Seniorenbüro e. V. Gengenbach

www.fsb-gengenbach.de

Das Familien- und Seniorenbüro (FSB) ist für Sie da:
UNSERE ÖFFNUNGSZEITEN:

Montag – Freitag:	10.00 bis 12.00 Uhr
Montag und Dienstag:	15.00 bis 17.00 Uhr
Donnerstag:	16.00 bis 18.00 Uhr

Adresse: Bahnhofstr. 10
Tel. 07803 / 97 92 804 oder 97 92 805
Mail: email@fsb-gengenbach.de
Unsere Homepage: www.fsb-gengenbach.de – wir freuen uns über Ihre Kommentare!

Beratungen für viele Sozialleistungen werden jeden Dienstag von 14:00 bis 15:00 Uhr angeboten. Bitte vereinbaren Sie einen Termin.

Wir benötigen für unsere geflüchteten Familien
* Kinder Fahrräder.
* Kinderwagen.
*Fahrradsitze.
* Bügeleisen.
* Nähmaschinen.
* Sportkleidung.
* Geschirr.

Bürger für Bürger
Unser Programm umfasst unterschiedliche Inhalte und Dienstleistungen in den Bereichen Gesundheit, Fortbildung, Freizeitgestaltung und Alltagsunterstützung.
Entdecken Sie unsere Angebote unter www.fsb-gengenbach.de. Möchten Sie sich gerne aktiv einbringen? Sie haben Ideen für uns? Kontaktieren Sie uns per Mail oder nutzen Sie unser Kontaktformular. Auf ein engagiertes Miteinander! Ihr Team vom Familien- und Seniorenbüro.

Spenden: IBAN DE44 664 515 48 000 000 58 94
Stichwort „Freundeskreis Asyl “

Schusterhäusle
Das Schusterhäusle ist nur mit Terminvergabe wieder geöffnet. Stellen Sie bitte keine Kartons oder Säcke vor die Tür!

Häuslicher Besuchsdienst
Wer kann beim häuslichen Besuchsdienst mitmachen?
Jeder kann helfen,
- der in der Woche einige Stunden Zeit hat.
- der zuhören kann und verschwiegen ist.
- der sich Taschengeld verdienen möchte.
- der mindestens 18 Jahre alt ist.

Auch Männer sind gefragt.

Literaturkreis:
Nächster Termin 14.02 um 17 h im FSB

Krabbelgruppen in Gengenbach – Liste
Im FSB können Sie eine Liste aller Krabbelgruppen anfordern.

Unsere Dienste:
- Häuslicher Besuchsdienst (früher Nachbarschaftshilfe).
- Einzelanleitung Babymassage für Eltern mit Babys von 0-1 Jahr.
- Einzelanleitung Kindermassage.
- Elternberatung, Termine nach Vereinbarung.
- Vermittlung von Babysittern mit Babysitter Diplom.
- Unterstützung bei Kindergeburtstagen, Kinderbetreuung bei Festen.
- Kostenlose Beratung und Hilfestellung bei Anträgen für Vorsorgevollmacht und Betreuungsverfügung.
- Formulare vorrätig.

Gymnastik (5 Esslinger)
Montags, 17.00 Uhr
Wo: Spielplatz, Birkenstraße.
Bei Rückfragen wenden Sie sich bitte an Heidi Özbey, Tel. 9289060

Taschengeldbörse
Die Jugendlichen der Taschengeldbörse suchen einmalige und regelmäßige Jobs. Sie unterstützen Sie bei allem, wobei Sie Hilfe benötigen. Bitte kontaktieren Sie uns für weitere Informationen.

Vorankündigung:
Am Samstag,27.04.2024 findet unser 1. Marktplatz der Selbermacher*innen statt.
Anmeldung und Info ab sofort für private Handarbeiter*innen und Handwerker*innen im FSB, telefonisch oder per E-Mail.

Teile deine Stärke.
In Deutschland leben mittlerweile viele Frauen mit Migrations- und Fluchterfahrungen. Jede Frau bringt eigene Stärken mit, unabhängig von ihren Deutschkenntnissen.
Teile deine Stärke ermöglicht Frauen, ihre eigenen Stärken und Fähigkeiten zu entdecken. In verschiedenen Workshops können sie diese mit anderen Frauen teilen.

Workshop 3. Kochen.
Mein Name ist Hafiza und ich komme ursprünglich aus Afghanistan. Und ich möchte meine Stärke mit euch teilen und euch zeigen, wie man Aschak (Maultaschen nach afghanischer Art) zubereitet.
Der Workshop ist kostenlos und es können 6-8 Frauen daran teilnehmen!
Für Kaffee, Kuchen und Kinder Betreuung ist gesorgt.
Wann: 16.Januar 2024 von 14:00- 17:00 Uhr.
Wo: Familien- und Seniorenbüro Gengenbach.
Anmeldung: Christine Weygoldt- Barth.
email@fsb-gengenbach.de
07803/9792805 oder
Birgit Lipinski
Birgit.lipinski@caritas-offenburg.de
0781/7901-58

Workshop 4. Häkeln.
Mein Name ist Nahla und ich komme ursprünglich aus Syrien. Ich möchte gerne meine Stärke mit euch teilen und euch zeigen, wie man häkelt.
Der Workshop ist kostenlos und es können 6-8 Frauen daran teilnehmen!
Für Kaffee, Kuchen und Kinder Betreuung ist gesorgt.
Wann: 23.Januar 2024 von 14:30- 16:30 Uhr.
Wo: Familien- und Seniorenbüro Gengenbach.
Anmeldung: Christine Weygoldt- Barth.
email@fsb-gengenbach.de
07803/9792805 oder
Birgit Lipinski
Birgit.lipinski@caritas-offenburg.de
0781/7901-58

Donnerstags in der Ortenau – Genuss mit allen Sinnen

Genuss mit allen Sinnen: Jetzt DORT-Veranstalter 2024 werden!

Der „Donnerstag in der Ortenau“ ist ein beliebter Event-Tag im Ortenaukreis, der die vielfältige Kultur mit kulinarischer Exzellenz verbindet.
Für das neue Jahr sind wieder leidenschaftliche Veranstalter im Ortenaukreis gesucht, die sich mit ihren einzigartigen Ideen und Events am Veranstaltungsformat DORT beteiligen. Egal ob Privatperson, Vereinsgruppen oder Kommunen, alle kulturell-kulinarischen Events an einem Donnerstag von Mai bis Dezember sind herzlich willkommen.
Wer Teil der DORT-Veranstaltungsreihe 2024 werden möchte, kann sich bis zum 28. Januar bei der Tourismusabteilung des Landratsamtes Ortenaukreis unter tourismus@ortenaukreis.de oder unter Telefon 0781 805 1727 anmelden. Weitere Informationen und das Anmeldeformular erhalten Interessierte unter https://www.ortenau-tourismus.de/unsere-region/Aktuelles.

Ernährungszentrum Ortenau

Online-Vortrag des Ernährungszentrums Ortenau: „Prävention Diabetes – es ist nie zu spät der Zuckerkrankheit vorzubeugen“
Das Ernährungszentrum Ortenau lädt am Montag, 15. Januar 2024, um 18 Uhr zum Online-Vortag zum Thema „Prävention Diabetes – es ist nie zu spät der Zuckerkrankheit vorzubeugen“ ein.

Es gilt heute als gesichert, dass die Ernährung als Bestandteil einer gesunden Lebensweise ein wichtiger Einflussfaktor zur Prävention und Therapie von Diabetes ist. Neben einer sinnvollen Lebensmittelauswahl mit Kenntnissen zur Kennzeichnung der Lebensmittel muss insbesondere auch das Essverhalten betrachtet werden. Die promovierte Ernährungswissenschaftlerin Silke Bauer gibt ihre Erfahrungen aus dem Beratungsalltag mit vielen praktische Tipps zur Umsetzung weiter.

Die Teilnahme ist kostenfrei. Solange freie Plätze zur Verfügung stehen, ist eine Anmeldung über das Kontaktformular auf der Internetseite des Ernährungszentrums unter www.ez-ortenau.de möglich. Die Zugangsdaten werden den Teilnehmenden per E-Mail zugeschickt.

Online-Vortrag des Ernährungszentrums Ortenau: „Einführung der Beikost“
Einen Online-Vortrag zum Thema „Einführung der Beikost“ bietet das Ernährungszentrum Ortenau am Mittwoch, 17. Januar 2024, um 18 Uhr an.

Frühestens ab Anfang des fünften Monats, spätestens aber am dem siebten Monat sollten Säuglinge den ersten Brei bekommen. Der Energie- und Nährstoffgehalt in der Milchnahrung reicht nun nicht mehr aus. Die freie Ernährungsreferentin Ingrid Vollmer-Haug gibt in ihrem praxisorientierten Vortrag wertvolle Tipps zur schrittweisen Einführung der Beikost.

Alle interessierten Eltern sind herzlich willkommen. Die Teilnahme ist kostenfrei. Die Teilnehmerzahl ist begrenzt. Solange freie Plätze zur Verfügung stehen, ist eine Anmeldung über das Kontaktformular auf der Internetseite des Ernährungszentrums unter www.ez-ortenau.de möglich. Die Zugangsdaten werden den Teilnehmenden per E-Mail zugeschickt.

Vortrag des Ernährungszentrums Ortenau: „Wäsche waschen – das kleine Einmaleins“

Das Ernährungszentrum Ortenau lädt am Montag, 22. Januar 2024 um 15 Uhr zum Vortag mit dem Thema „Wäsche waschen – das kleine Einmaleins“ in der Prinz- Eugen Straße 2 in Offenburg ein.

Beim Anblick der Waschmittelregale im Supermarkt werden wir von einer Vielzahl verschiedenster Waschmittel überhäuft. Waschpulver, Flüssigwaschmittel Waschblätter oder Caps- Sie versprechen unsere Wäsche hygienisch und sauber zu machen.
Welches Waschmittel macht Sinn und braucht es Spezialwaschmittel? Wie kann beim Waschen Natur, Umwelt und Geldbeutel geschont werden und die Wäsche trotzdem sauber und nachhaltig waschen? Wie bekommt man durchs waschen entstandene Gerüchen oder Farbveränderungen in den Griff? Frau Ilse Hille Fachlehrerin im Bereich Hauswirtschaft gibt dazu viele praktische Tipps.

Die Teilnahme ist kostenfrei. So lange freie Plätze zur Verfügung stehen ist eine Anmeldung über das Kontaktformular auf der Internetseite des Ernährungszentrums unter www.ez-ortenau.de möglich.

Evangelische Erwachsenenbildung Ortenau

Thema Einsamkeit steht im Mittelpunkt

Johann Hinrich Claussen, Kulturbeauftragter der EKD, ist zu Gast in der Stadtbibliothek Offenburg.

Viel ist zurzeit über Einsamkeit die Rede, als Folgen der Corona-Isolation, demografisches Schicksal und soziale Notlage der Vereinsamung. Selbst die Bundesregierung veröffentlichte kürzlich eine Strategie gegen Einsamkeit und rückte das Thema und seine negativen Folgen damit stärker in den Fokus. Johann Hinrich Claussen hat die Corona-Zeit genutzt, um in seinem Buch „Für sich sein. Ein Atlas der Einsamkeiten“ zusammen mit seinem Co-Autor Ulrich Lilie die Vielfalt des Alleinseins neu zu vermessen. Es geht darin unter anderem um den Frieden der Mönchszelle, das melancholische Streifen durch die menschenleere Natur, die Ruhe des Offline – aber auch um abtauchende Workaholics und vereinsamende Alte. Die Autoren unternehmen Streifzüge durch Religion, Literatur und Kunst, Wissenschaft und Alltag und spüren die hellen und dunklen Seiten des Alleinseins auf. Es wird gezeigt, was am Für-sich-sein schön und lebensnotwendig ist und wie man aus den weniger guten Einsamkeiten herausfinden kann.
Johann Hinrich Claussen ist Kulturbeauftragter des Rates der Evangelischen Kirche in Deutschland. Er wird sein Buch am Dienstag, dem 16. Januar 2024 um 20 Uhr in einer Lesung mit anschließendem Gespräch in der Stadtbibliothek Offenburg vorstellen. Die Veranstaltung läuft in der Reihe „ConText – Lesungen und Vorträge zu Zeitfragen“ und wird gemeinsam organisiert von der Evangelischen Erwachsenenbildung Ortenau (EEB), dem Bildungszentrum Offenburg sowie von Stadtbibliothek und Volkshochschule Offenburg. Karten gibt es im Vorverkauf in der Stadtbibliothek zum Preis von 6 bzw. 3 Euro (erm.) oder an der Abendkasse zum Preis von 7 bzw. 4 Euro (erm.). Kartenreservierung in der Stadtbibliothek unter Tel. 0781/82-2716.

Gesprächskreis für Pflegende Angehörige
Die Evangelische Erwachsenenbildung veranstaltet ab Di, 16. Januar, einen Gesprächskreis für pflegende Angehörige „Alles anders jetzt !?!“
Wenn Menschen pflegebedürftig werden, verändert sich auch das Leben der nahen Angehörigen, manchmal sogar dramatisch. Viele Fragen tun sich auf, neue Lösungen müssen gefunden werden, ganz neue Wege gegangen. Die Herausforderungen sind bisweilen riesig. In diesem Gesprächskreis geht es darum, sich den vielen Fragen zu stellen. Im Austausch, in der Begegnung mit anderen, im Gespräch wird versucht, sich gemeinsam Antworten zu nähern.
Termine: Di, 16.01., 30.01. und 13.02.2024, 17:00 bis 18:30 Uhr
Kosten: 30 Euro für 3 Abende
Referentin: Heide Schäfer, Diplom-Pädagogin, Pflegefachkraft, Palliativcare Fachkraft
Anmeldung unter eeb.ortenau@kbz.ekiba.de oder www.eeb-ortenau.de.

Alphabet für erfülltes Leben
Die Evangelische Erwachsenenbildung veranstaltet ab Di, 23. Januar, einen Workshop in drei Teilen mit dem Thema „Alphabet für erfülltes Leben“. Gibt es Streitigkeiten wegen Kleinigkeiten in Beziehungen, fällt es schwer über eigene Befindlichkeit zu sprechen oder eigene Bedürfnisse an erste Stelle zu stellen? Wie geht erfülltes Miteinander oder wie gelingt wertschätzende Kommunikation? Mit dem Alphabet für erfülltes Leben kann die Sprache der Liebe entdeckt werden. Mit den „Vokabeln der Liebe“ lernen die Teilnehmenden authentische Bedürfnisse kennen und verstehen, anstatt über Werte und Strategien zu streiten. In drei aufeinanderfolgenden Gesprächskreisen wird das gemeinsam und spielerisch mit den Werkzeugen der „Bedürfnisplatte“, den „Vokabeln der Liebe“ und den „193 Worten für Freude“ geübt. Lösungen für konkrete Probleme werden hierbei ganz bewusst nicht gesucht. Durch das regelmäßige Teilen der Strategien kommt das Praktizieren einer Gewaltfreien Kommunikation im Alltag ganz von selbst, da sich die innere Haltung ändert. Der Fokus wird auf die Dankbarkeit gelenkt. Je ausgewogener die Bedürfnisse auf der Platte erfüllt sind, umso entspannter und wohlwollender kann ein Mensch sein.
Termine: Di, 23.01., 30.01. und 13.02.2024, 18:00 bis 20:00 Uhr
Kosten: 50 Euro für 3 Abende
Referentin: Barbara Ihme, Diplom-Kunsttherapeutin, Pädagogin und Coach
Anmeldung unter eeb.ortenau@kbz.ekiba.de oder www.eeb-ortenau.de.

1. LEADER Projektaufruf startet am 15.01.2024

Der Verein „Regionalentwicklung Ortenau e.V.“ als Träger der LEADER Aktionsgruppe Ortenau ruft ab 15. Januar 2024 zur ersten Projekteinreichung für die Förderperiode 2023-2027 auf. Projektanträge können bis zum 29. Februar 2024 von allen Interessenten gestellt werden. Projektträger können Privatpersonen, Vereine, Unternehmen und Kommunen sein.

Die Projektideen müssen sich in den Handlungsfeldern des regionalen Entwicklungskonzepts der LAG Ortenau wiederfinden. Hierzu gehören die Bereiche:
1.) Gemeinsam wohlfühlen
2.) Naturnah erleben
3.) Lokal genießen
4.) Zukunftsfähig wirtschaften

Insgesamt steht ein EU-Fördermittelbudget von 800.000,- € zur Verfügung, hinzu kommen die entsprechenden nationalen Fördermittel. Es können nur Projekte mit einem Gesamtvolumen von 5.000,- € bis 700.000,- € Nettokosten berücksichtigt werden. Die Planung der Projekte sollte bereits weitestgehend abgeschlossen sein.

Am 11. April 2024 wird das Auswahlgremium des Vereins über die Anträge entscheiden.

Alle weiteren Informationen zum Projektaufruf sowie die aktuellen Antragsdokumente und Projektbeispiele finden Sie auf der Webseite www.leader-ortenau.de.
Um eine persönliche Kontaktaufnahme vor offizieller Antragstellung wird gebeten. Sie erreichen die Geschäftsstelle telefonisch unter 07841-642-1340 oder per Mail an info@leader-ortenau.de

Flohmarkt – Rund ums Kind in Ortenberg

Am Sonntag, den 17. März 2024, findet der Flohmarkt der Kindertagesstätte in Ortenberg statt. Gut erhaltene Kleidung, schönes Spielzeug, Bücher und vieles mehr können hier von 13 bis 15 Uhr ergattert werden (Schwangeren wird ein früherer Eintritt gewährt). Für das leibliche Wohl wird auch gesorgt. Tische können ab sofort unter flohmarkt.kitaortenberg@gmail.com reserviert werden. Die Tischgebühr beträgt 15 Euro. Wir freuen uns auf euch.

Ab 15.1.2024: Karate-Dojo Offenburg bietet Einsteigerkurs Fit bleiben, Selbstbewusstsein stärken, Karate lernen

Ab Montag, den 15. Januar 2024 bietet das Karate-Dojo Offenburg Kindern, Jugendlichen sowie erwachsenen Frauen und Männern wieder die Möglichkeit, Karate zu lernen. Die ersten Trainingseinheiten können wie immer für ein unverbindliches Kennenlernen genutzt werden. Einzige
Voraussetzung: Freude am Bewegen und der Wunsch, fit zu bleiben.

Karate ist für jedes Lebensalter optimal geeignet: Eine wichtige Rolle im Training spielen Selbstverteidigung und Karatetechniken; aber auch Beweglichkeit, Schnelligkeit und Ausdauer werden unter Anleitung qualifizierter und erfahrener Trainer gezielt trainiert. Körperliche Fitness, Koordination und Konzentration werden gefördert, das Selbstbewusstsein gestärkt: Die Kampfkunst Karate ist somit gerade für Erwachsene eine Alternative zu "klassischen" Sportarten.

Die Einsteigerkurse starten am Montag, den 15. Januar 2024 (19:15 Uhr Kids und Jugendliche; 20:15 Uhr: Erwachsene) in der Geschwister-Scholl-Halle in Offenburg.

Weitere Informationen unter www.karate-dojo-offenburg.de

Hintergrundinformation
Über 50 Jahre Karate in Offenburg: Im 1973 gegründeten Karate-Dojo Offenburg e. V. erlernen und trainieren rund 150 Kinder, Jugendliche und Erwachsene die traditionsreiche Kampfkunst. Der Verein ist aktiv im
Breiten- wie im Wettkampfsport und richtet sich mit seinen vielfältigen Sportangeboten an alle Altersgruppen. Neben dem Engagement in der Jugendarbeit werden Einsteiger-Kurse für Erwachsene sowie speziell für die Zielgruppe "Ü35" geboten. Das Training wird ausschließlich von erfahrenen Karatekas mit offiziell anerkannter Trainer-Lizenz des Deutschen Olympischen Sportbunds (DOSB) geleitet.

Das Karate-Dojo Offenburg ist Mitglied im Karateverband Baden-Württemberg e. V. sowie im Deutschen Karate Verband e. V. (DKV), dem offiziellen Fachverband für Karate in Deutschland.

Anzeigen Privat

Helle 3-Zimmer-Wohnungen in Haslach-Bollenbach
Erstbezug nach Kernsanierung, offene Grundrisse, großzügige Balkone, Tageslichtbäder, wertige Ausstattung, 86-90 m², **ab 890 € KM (inkl. Stellplatz) + ca. 250 € NK,** Stephanie.griesbaum@gmail.com

Immobilien

Allg. Mediziner mit Familie sucht Einfamilienhaus mit Garten zum kaufen im Kinzigtal,
über **Postbank Immobilien GmbH, der Makler der Deutschen Bank**
Tel.: 0781 9200 - 16

		5			8			
3		6		2				
	1	7			9			5
		1		9	2	8		7
7								9
6		9	1	7		3		
1			9			5	6	
				1		7		3
			3			4		

Die Auflösung zu diesem SUDOKU finden Sie in dieser Ausgabe

IMMOBILIEN

Foto: shutterstock.com/syda productions

Grundstücke, Baulücken und Bauplätze
für junge Familien gesucht.
Tel. 0157 57478899

Kehl
Büro/Praxis
Nähe Krankenhaus
91 m² ab sofort
KM 950 € zzgl NK
berger@profiterra.de
0162 945 21 98

Hatis Friseur
Hatice Tarakci
0176 / 64 30 28 33
hatis2424@outlook.de
hatis_friseur
Kolpingstr. 19
77723 Gengenbach
NEU in Gengenbach
Termine nach Vereinbarung!

Betriebsferien
vom 15.01. – einschl. 24.01.2024
Cafe Birnbräuer · Gengenbach · Tel. 07803/2220

Mobil: 0160 93893344
www.forst-schmider.de
FORSTBETRIEB Schmider
• Baumfällarbeiten/-schneidearbeiten
• Kranfällungen • Kranarbeiten
• Heckenschnitt • Rodungsarbeiten

Der FOTOLADEN
Gabriele Szebedits
Bilder-Rahmen
Victor-Kretz-Str. 28
77723 Gengenbach
Tel. 07803-9281419

Veranstaltungs Tipps

9	2	5	7	3	8	1	4	6
3	4	6	5	2	1	9	7	8
5	9	4	2	1	6	7	8	3
1	7	3	9	8	4	5	6	2
6	8	9	1	7	5	3	2	4
7	5	2	8	4	3	6	1	9
4	3	1	6	9	2	8	5	7
8	1	7	4	6	9	2	3	5
3	4	6	5	2	1	9	7	8
5	9	4	2	1	6	7	8	3
1	7	3	9	8	4	5	6	2
6	8	9	1	7	5	3	2	4
7	5	2	8	4	3	6	1	9
4	3	1	6	9	2	8	5	7
8	1	7	4	6	9	2	3	5
3	4	6	5	2	1	9	7	8
5	9	4	2	1	6	7	8	3
1	7	3	9	8	4	5	6	2

SONDERSEITEN
in den amtlichen Nachrichtenblättern

Verstärkung gesucht?

Inserieren Sie am **19. Januar 2024** auf unseren **Sonderseiten** mit dem Titel:

Handwerk & Industrie:
Mitarbeiter gesucht!

Foto: Majdanski / Shutterstock.com

Anzeigenschluss:
15. Januar 2023, 12.00 Uhr

Information & Beratung:
Ihre zuständige
Mediaberaterin oder
07 81 / 504-14 56
– **anb.anzeigen@reiff.de**

reiff anb.

Stellenmarkt ....

Zapf Hof
Bäuerliche Erzeugergemeinschaft

Wir suchen zum nächstmöglichen Zeitpunkt

TECHNISCHE MITARBEITER (m/w/d)

für die Betreuung des Blockheizkraftwerks (Holzvergaser) in der Handwerkerabteilung

Auf Minijob-Basis oder Teilzeit

DEIN PROFIL:
- Technisches Verständnis, Flexibilität und die Bereitschaft zum Einsatz an Wochenenden im Wechsel

WIR BIETEN:
- Einen zukunftssicheren Arbeitsplatz in der Landwirtschaft mit flexiblen Arbeitszeiten und einem familiären Arbeitsklima

Wir freuen uns auf Ihre schnelle und unkomplizierte Bewerbung per Telefon oder E-Mail an Martin Zapf

Zapf-Hof GmbH · 77723 Gengenbach-Schönberg
Telefon 0 78 03 - 92618-22 · E-Mail: mz@gefluegelhof-zapf.de

oehler Seit 1954

Wir suchen Verstärkung!

Teamleitung Auftragsabwicklung m/w/d

Die Firma Oehler ist bereits seit über 65 Jahren führender Hersteller im Bereich Agrartechnik. Zur Erweiterung unseres Teams suchen wir an unserem Standort in Offenburg-Windschläg Verstärkung.

Interessiert an einer krisensicheren Stelle?
Dann senden Sie Ihre Bewerbung an:
Frau Yvonne Oehler • y.oehler@oehlermaschinen.de

Oehler Maschinen Fahrzeugbau • Windschläger Straße 105-107
77652 OG-Windschläg • Tel: 0781 / 9139-19 • www.oehlermaschinen.de

ALLROUNDTALENT GESUCHT!

(w/m/d)

Für die Pflege und den Unterhalt unserer betreuten Immobilien.

Ihre Tätigkeit:
- Sie übernehmen die Pflege der Außen- & Grünanlagen
- Für unsere Mieter stehen Sie als Ansprechpartner zur Verfügung
- Sie übernehmen Kleinreparaturen
- Begleiten, koordinieren und steuern Fachfirmen bei der Ausführung ihrer Leistungen
- Wartung und Pflege des Ihnen anvertrauten Maschinenparks und Fahrzeuge

Ihr Profil:
- Spaß an gärtnerischen und baulichen Arbeiten
- Leidenschaft und Spaß an Ihren Tätigkeiten und den Blick fürs Wesentliche, mit dem Ziel ständiger Verbesserung
- Entsprechende Berufserfahrung in einem handwerklichen Beruf ist von Vorteil
- Serviceorientiertes, zuverlässiges und selbstständiges Handeln bei guten Umgangsformen sind für Sie selbstverständlich

Dann kommen Sie in unser Team und bewerben Sie sich. Wir freuen uns auf Ihre schriftliche Bewerbung.

MIA CASA

mia casa GmbH & Co. KG | Burdastraße 6/1 | 77746 Schutterwald
Telefon: 0781 96053900 | E-Mail: info@mia-casa-immo.de

Sonderseiten in den Amtlichen Nachrichtenblättern

19.01. Fit, schön und gesund	Anzeigenschluss, 15.01.	12.00 Uhr
19.01. Handwerk & Industrie, Mitarbeiter gesucht	Anzeigenschluss, 15.01.	12.00 Uhr
26.01. Im Alter gut versorgt	Anzeigenschluss, 22.01.	12.00 Uhr
26.01. Inneneinrichtung – Behagliches Wohnen	Anzeigenschluss, 22.01.	12.00 Uhr

Möchten Sie Ihr Unternehmen auf diesen Seite/n präsentieren?

Wir beraten Sie gern.
Telefon 07 81 / 504 -1456 · anb.anzeigen@reiff.de

reiff anb.

Pflege im Kinzigtal

PFLEGEND - BERATEND - BETREUEND

- Alten- und Krankenpflege
- Behandlungspflege
- Hauswirtschaftliche Versorgung
- 24-Stunden Rufbereitschaft
- Einkaufen, auch mit Begleitung
- Hausnotruf

LIESELOTTE SCHILLI UND SVEN HOFERER
Am Winzerkeller 15 | 77723 Gengenbach
Tel.: 07803/ 980923 | Fax: 07803/ 980924
office@pflege-im-kinzigtal.de | www.pflege-im-kinzigtal.de

Wir kaufen Wohnmobile + Wohnwagen
0 39 44 - 3 61 60 · www.wm-aw.de
Wohnmobilcenter Am Wasserturm

ENGEL&VÖLKERS

Olivia Brandenburger

Wir bieten das neue Zuhause
& die passende Finanzierung.

Jetzt anrufen und kostenlosen
Suchauftrag aufgeben

ORTENAU

T +49 (0)781 93 99 97 00
Kreuzkirchstr. 11 | 77652 Offenburg
engelvoelkers.com/ortenau

Ochsenzunge

Landgasthaus
Krone Wild!
... die Badische Küche
Hauptstr. 28, 77799 Ortenberg, 0781/36711
www.krone-landgasthaus.de
Täglich ab 11.30 Uhr durchgehend warme Küche!
Mittwochs erst ab 17 Uhr geöffnet.
Weiterhin Gerichte zum Mitnehmen.

Unsere Hofladeninfo zum Wochenende:

Schweineschnitzel vom Hals oder Rücken, Schweinekoteletts, Waldspeck
Rinderbraten aus der Keule oder Schulter
Rindergulasch
Ab sofort immer samstags frische Backwaren von der Bäckerei Martin aus Ohlsbach

Unsere Öffnungszeiten:
Dienstag u. Freitag: 09.00 Uhr – 12.00 Uhr und 14.00 Uhr – 19.00 Uhr
Samstag: 07.30 – 13.00 Uhr

Breighof Berghaupten
Sommerweg 1
77791 Berghaupten
Tel. 0 78 03 / 28 15

Offenburger Bestattungsinstitut
Karl Heidenreich

Wir sind jeden Tag und
rund um die Uhr erreichbar
unter **0781 - 324 58**

Axel Gelszat und Familie
Weingartenstraße 74 | 77654 Offenburg
beim Stadtfriedhof Weingarten
info@bestattungen-heidenreich.de | www.bestattungen-heidenreich.de

schwarzwaldhaus
SCHINKEN- UND WURSTDELIKATESSEN
FRANK SPINNER

Mo. + Di. 8.00 – 13.30 Uhr
Mi., Do. + Fr. 8.00 – 18.00 Uhr
Samstag 7.00 – 12.30 Uhr

Unser Wochenangebot gültig von Montag, 15.01. bis Samstag 27.01.2024

Schälrippchen, dickfleischig	1 kg	**9,99**
Badisches Schäufele, oh. Kn., goldgelb geraucht	100 g	**1,09**
Schweinebraten mager, auch gefüllt als Spießbraten	kg	**7,99**
Rumpsteak zart gereift, auch Rostbraten	100 g	**2,29**
Rinder-Tafelspitz zum Kochen und Schmoren	100 g	**1,69**
Servela „auch im Schlafrock"	100 g	**0,99**
Hausm. Schwarz- und Leberwurst im Ring oder Schweinedarm	100 g	**0,99**

Angebot solange Vorrat reicht

deftig und lecker:*Grillhaxen*Sauerkraut *frische Blut- und Leberwürste*
Auf Schwarzwälder Spezialitäten-Geschenkkarton erhalten Sie 10% Rabatt

Allmend 6 · 77723 Gengenbach · Tel. 07803/6022840

Einfach. **Besser. Sehen.**

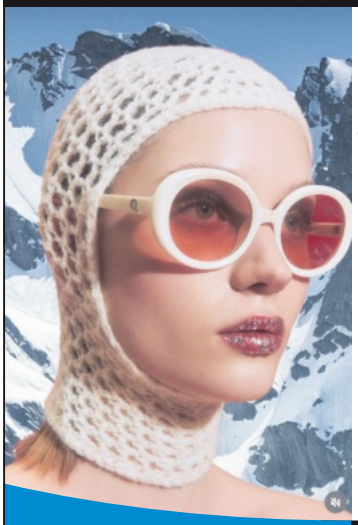

OPTIC BENZ
CONTACTLINSEN-INSTITUT & BRILLENMODE

etnia BARCELONA

GERBERSTR. 28
77652 OFFENBURG

TEL. 0781 70264
www.optic-benz.de